

**PROGNOZA ODDZIAŁYWANIA NA ŚRODOWISKO
MIEJSCOWEGO PLANU ZAGOSPODAROWANIA
PRZESTRZENNEGO DLA CZĘŚCI MIEJSCOWOŚCI RYDZEWO,
OBRĘB GEODEZYJNY RYDZEWO**

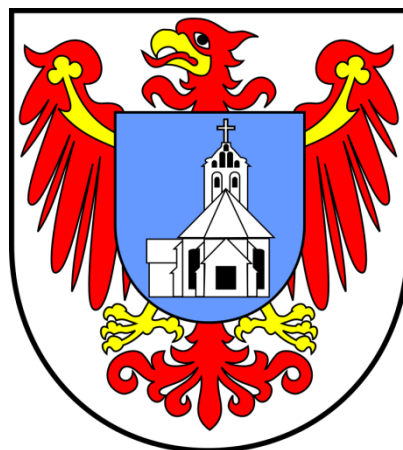

Wykonawca:

SOFT-SOIL Grzegorz Prusik
ul. Ciasna 2B , 12-100 Szczytno
Tel. 509668232
e-mail: grzegorz_prusik@o2.pl

Autor opracowania:

mgr inż. Agnieszka Tymowicz
tel. 508 278 377

listopad, 2022 r.

Spis treści

1. Wprowadzenie	5
1.1. Podstawy formalno-prawne prognozy.....	6
1.2. Cel oraz zakres prognozy oddziaływania na środowisko	6
1.3. Informacje o metodach zastosowanych przy sporządzaniu prognozy.....	7
2. Informacja o głównych celach, zawartości projektowanego dokumentu oraz jego powiązaniach z innymi dokumentami.....	8
2.1. Główne cele oraz zawartość projektowanego dokumentu	8
2.2. Powiązania projektu planu z innymi dokumentami	12
2.2.1. Studium Uwarunkowań i Kierunków Zagospodarowania Przestrzennego	12
2.2.2. Obowiązujące miejscowe plany zagospodarowania przestrzennego	14
2.2.3. Opracowanie ekofizjograficzne	14
2.2.4. Program Ochrony Środowiska Województwa Warmińsko-Mazurskiego do roku 2030	15
2.2.5. Planu zagospodarowania przestrzennego województwa warmińsko-mazurskiego.....	16
2.2.6. Strategia rozwoju społeczno-gospodarczego województwa warmińsko-mazurskiego do roku 2025	17
2.2.7. Plan Gospodarki Odpadami dla województwa Warmińsko-Mazurskiego na lata 2016-2022	19
2.2.8. Program Ochrony Powietrza dla strefy warmińsko-mazurskiej ze względu na przekroczenie poziomu dopuszczalnego pyłu PM10 i poziomu docelowego benzo(a)pirenu zawartego w pyłe PM10 wraz z Planem działań krótkoterminowych	19
2.2.9. Krajowy Program Oczyszczania Ścieków Komunalnych.....	20
2.2.10. Polityka Ekologiczna Państwa – Strategia rozwoju w obszarze środowiska i gospodarki wodnej.....	21
2.2.11. Dyrektywa 2000/60/WE Parlamentu Europejskiego i Rady z dnia 23 października 2000 r. ustanawiającej ramy wspólnotowego działania w dziedzinie polityki wodnej (Dz. U. UE L z dnia 22 grudnia 2000 r.) tzw. Ramowej Dyrektywy Wodnej.....	22
2.2.12. Strategiczny plan adaptacji dla sektora i obszarów wrażliwych na zmiany klimatu do roku 2020 z perspektywą do roku 2030	23
2.2.13. Ramy polityki klimatyczno-energetycznej do roku 2030	25
3. Przewidywane metody analiz skutków realizacji postanowień projektowanego dokumentu oraz częstotliwość jej przeprowadzania	25
4. Informacje o możliwym transgranicznym oddziaływaniu na środowisko	26
5. Istniejący stan środowiska oraz potencjalne zmiany tego środowiska w przypadku braku realizacji projektowanego dokumentu.....	26
5.1. Charakterystyka środowiska przyrodniczego.....	26

5.1.1. Położenie, użytkowanie i zagospodarowanie terenu, analiza terenów sąsiednich	26
5.1.2. Rzeźba terenu, budowa geologiczna, gleby, warunki klimatyczne	33
5.1.3. Zlewnia, wody powierzchniowe i podziemne	35
5.1.4. Jednolite części wód.....	40
5.1.5. Szata roślinna i świat zwierzęcy	58
5.1.6. Zabytki kulturowe	60
5.1.7. Obszary chronione	60
5.1.8. Korytarze ekologiczne	67
5.2. Ocena stanu środowiska	70
5.2.1. Jakość powietrza atmosferycznego	70
5.2.2. Klimat akustyczny	72
5.2.3. Stan wód.....	73
5.2.4. Oddziaływanie sieci elektroenergetycznych oraz innych pól elektromagnetycznych	73
5.3. Potencjalne zmiany stanu środowiska w przypadku braku realizacji ustaleń projektu planu.....	73
6. Stan środowiska na obszarach objętych przewidywanym znaczącym oddziaływaniem.....	74
7. Istniejące problemy ochrony środowiska istotne z punktu widzenia realizacji projektowanego dokumentu, w szczególności dotyczące obszarów podlegających ochronie na podstawie ustawy z dnia 16 kwietnia 2004 r. o ochronie przyrody..	74
8. Cele ochrony środowiska ustanowione na szczeblu międzynarodowym, wspólnotowym i krajowym, istotne z punktu widzenia projektowanego dokumentu, oraz sposoby w jakich te cele i inne problemy środowiska zostały uwzględnione podczas opracowania dokumentu.....	75
9. Przewidywane oddziaływanie ustaleń projektu planu na środowisko.....	77
9.1. Oddziaływanie na powierzchnię ziemi, w tym gleby.....	78
9.2. Oddziaływanie na zasoby naturalne	79
9.3. Oddziaływanie na wody powierzchniowe i podziemne	79
9.4. Odpady.....	80
9.5. Oddziaływanie na powietrze atmosferyczne i klimat	80
9.6. Klimat akustyczny	80
9.7. Oddziaływanie na szatę roślinną, świat zwierzęcy i różnorodność biologiczną ...	81
9.8. Oddziaływanie na krajobraz.....	82
9.9. Oddziaływania na zabytki i dobra materialne.....	82
9.10. Oddziaływania na życie i zdrowie ludzi	82
9.11. Oddziaływanie na obszary chronione w tym obszary Natura 2000	83
9.12. Wzajemne oddziaływanie.....	83
10. Rozwiązania mające na celu zapobieganie, ograniczenie lub kompensację przyrodniczą negatywnych oddziaływań na środowisko, mogących być rezultatem realizacji projektu miejscowego	84
11. Rozwiązania alternatywne do rozwiązań zawartych w miejscowym planie ...	86

12. Wskazanie napotkanych trudności wynikających z niedostatków techniki lub luk we współczesnej wiedzy	86
13. Streszczenie w języku niespecjalistycznym	87
14. Wykaz materiałów źródłowych.....	88
Spis rycin	91
Spis tabel.....	92
Spis zdjęć	92

Spis załączników tekstowych:

1. Oświadczenia,
2. Kopia uzgodnień zakresu i stopnia szczegółowości informacji wymaganych w prognozie oddziaływania na środowisko do projektu dokumentu zmiany miejscowego planu zagospodarowania przestrzennego dla części miejscowości Rydzewo, obręb geodezyjny Rydzewo z Regionalnym Dyrektorem Ochrony Środowiska w Olsztynie, Wydział Spraw Terenowych II w Ełku.
3. Kopia uzgodnień zakresu i stopnia szczegółowości informacji wymaganych w prognozie oddziaływania na środowisko dla opracowywanego projektu zmiany miejscowego planu zagospodarowania przestrzennego dla części miejscowości Rydzewo, obręb geodezyjny Rydzewo, z Państwowym Powiatowym Inspektorem Sanitarnym w Giżycku.

Spis załączników graficznych:

1. Inwentaryzacja terenu objętego projektem miejscowego planu zagospodarowania przestrzennego dla części miejscowości Rydzewo, obręb geodezyjny Rydzewo (zał. nr 1)
2. Mapa struktur funkcjonalno-przestrzennych projektu miejscowego planu zagospodarowania przestrzennego dla części miejscowości Rydzewo, obręb geodezyjny Rydzewo (zał. nr 2)

1. Wprowadzenie

Niniejsza prognoza oddziaływania na środowisko została sporządzona dla potrzeb projektu miejscowego planu zagospodarowania przestrzennego dla części miejscowości Rydzewo, obręb geodezyjny Rydzewo.

Projekt przedmiotowego planu, jest realizacją uchwały Rady Gminy Miłki Nr XXXIV.229.2021 z dnia 29 listopada 2021 r. w sprawie przystąpienia do opracowania miejscowego planu zagospodarowania przestrzennego dla części miejscowości Rydzewo, obręb geodezyjny Rydzewo. Zgodnie z załącznikiem graficznym do ww. uchwały projektem planu objęto teren o powierzchni ok. 0,52 ha, którego kopię zamieszczono poniżej (Ryc. 1).



Rycina 1. Załącznik nr 1 do uchwały do uchwały Nr XXXIV.229.2021 Rady Gminy Miłki z dnia 29 listopada 2021 r. w sprawie przystąpienia do opracowania miejscowego planu zagospodarowania przestrzennego dla części miejscowości Rydzewo, obręb geodezyjny Rydzewo.

Na obszarze opracowania obowiązują ustalenia miejscowego planu zagospodarowania przestrzennego zgodnie z uchwałą nr XLV/242/2010 Rady Gminy Miłki z dnia 24 marca 2010 r. w sprawie uchwalenia miejscowego planu zagospodarowania przestrzennego dla miejscowości Rydzewo. Obowiązujący miejscowy plan wyznacza na obszarze opracowania funkcję 23U/MN – teren zabudowy usługowej, teren zabudowy mieszkaniowej jednorodzinnej oraz 21ZL/ZN – teren leśny, teren zieleni naturalnej.

Celem opracowania omawianego projektu miejscowego planu jest wprowadzenie funkcji MNU – teren zabudowy mieszkaniowej jednorodzinnej/lub usług nieuciążliwych.

Obszar opracowania położony jest w granicach Obszaru Chronionego Krajobrazu Krainy Wielkich Jezior Mazurskich na terenie którego obowiązują zakazy zawarte w Uchwale Nr XXII/430/12 Sejmiku Województwa Warmińsko-Mazurskiego z dnia 27 listopada 2012 r. w sprawie wyznaczenia Obszaru Chronionego Krajobrazu Krainy Wielkich Jezior Mazurskich (Dz. Urz. z 2013 r. poz. 139, ze zm. z 2014 r. poz. 2256).

1.1. Podstawy formalno-prawne prognozy

Obowiązek opracowania prognozy oddziaływania na środowisko wynika z ustawy z dnia 3 października 2008 r. o udostępnianiu informacji o środowisku i jego ochronie, udziale społeczeństwa w ochronie środowiska oraz ocenach oddziaływania na środowisko (tekst jednolity Dz. U. z 2022 r., poz. 1029 z późn. zm.).

Podstawą formalno-prawną prognozy również są:

- ustawa z dnia 27 marca 2003 r. o planowaniu i zagospodarowaniu przestrzennym (art. 17 pkt. 4; tekst jednolity Dz. U. 2022 poz. 503 z późn. zm.),
- ustawa z dnia 27 kwietnia 2001 r. - Prawo ochrony środowiska (tekst jednolity Dz. U. z 2021 r. poz. 1973 z późn. zm),
- Projekt miejscowego planu zagospodarowania przestrzennego dla części miejscowości Rydzewo, obręb geodezyjny Rydzewo,
- Ustawa z dnia 16 kwietnia 2004 r. – O ochronie przyrody (Dz. U. 2022, poz. 916 ze zm.).

Prognoza oddziaływania na środowisko jest elementem strategicznej oceny oddziaływania na środowisko, służącej eliminowaniu lub łagodzeniu ewentualnych konfliktów przyrodniczo - przestrzennych. Formuła dokumentu pozwala, by we wszystkich fazach planowania uwzględniać wzajemne relacje pomiędzy uwarunkowaniami przyrodniczymi, a przyjętymi w projekcie planu rozwiązaniami planistycznymi.

1.2. Cel oraz zakres prognozy oddziaływania na środowisko

Zasadniczym celem prognozy, opracowywanej dla potrzeb projektu planu jest identyfikacja i ocena skutków oddziaływań na poszczególne elementy środowiska przyrodniczego, w tym na:

- świat zwierzęcy i roślinny oraz krajobraz we wzajemnym ich powiązaniu,
- warunki życia i zdrowia ludzi,
- środowisko kulturowe,
- zabytki i dobra materialne, będące potencjalnym wynikiem realizacji projektowanego zagospodarowania przestrzeni.

Istotnym celem Prognozy jest także poszukiwanie i wskazanie możliwości rozwiązań planistycznych zabezpieczających środowisko i przeciwdziałających negatywnemu oddziaływaniu na nie.

Zakres prognozy obejmuje elementy określone w art. 51 ustawy z dnia 3 października 2008 r. o udostępnianiu informacji o środowisku i jego ochronie, udziale społeczeństwa w ochronie środowiska oraz o ocenach oddziaływania na środowisko (Dz. U. z 2022 r., poz. 1029 ze zm.).

Prognozę wykonano w zakresie i stopniu szczegółowości uzgodnionym przez:

- Regionalnego Dyrektora Ochrony Środowiska w Olsztynie, Wydział Spraw Terenowych II w Ełku, pismo WSTŁ.411.45.2022.KL z dnia 14.11.2022 r. (zał. teks. nr 1);

- Państwowego Powiatowego Inspektora Sanitarnego w Giżycku – pismo ZNS.9022.3.29.2020.ZB z dnia 31.10.2022 r. (zał. teks. nr 2).

Na podstawie otrzymanych uzgodnień niniejsza Prognoza zawiera informacje o głównych celach projektowanego dokumentu jego zawartości, powiązaniu z innymi dokumentami, informacje o metodyce zastosowanej podczas sporządzenia prognozy, propozycje dotyczące metod analizy skutków realizacji zapisów projektowanego dokumentu, częstotliwość ich przeprowadzania, informacje o możliwym transgranicznym oddziaływaniu na środowisko oraz streszczenie w języku niespecjalistycznym. Niniejszy dokument analizuje, wskazuje i ocenia istniejący stan środowiska naturalnego na obszarach przewidywanego znaczącego oddziaływania, istniejące problemy ochrony środowiska istotne z punktu widzenia realizacji zapisów planu, w szczególności dotyczących obszarów podlegających ochronie na podstawie ustawy z dnia 16 kwietnia 2004 r. o ochronie przyrody; cele ochrony przyrody ustanowione na szczeblu międzynarodowym, wspólnotowym i krajowym istotne z punktu widzenia realizacji zapisów planu oraz sposoby ich uwzględnienia podczas opracowywania dokumentu: przewidywane znaczące oddziaływanie, w tym oddziaływanie bezpośrednie, pośrednie, wtórne, skumulowane, krótkoterminowe, średnioterminowe i długoterminowe, stałe i chwilowe oraz pozytywne i negatywne na cele i przedmiot ochrony obszarów NATURA 2000 oraz na inne elementy środowiska. Prognoza przedstawia rozwiązania mające na celu zapobieganie, ograniczenie lub kompensację przyrodniczą negatywnych oddziaływań na środowisko mogących być rezultatem realizacji projektowanego dokumentu.

1.3. Informacje o metodach zastosowanych przy sporządzaniu prognozy

Prognozę oddziaływania na środowisko sporządzono przy zastosowaniu metody opisowej, polegającej na charakterystyce istniejących zasobów środowiska oraz łączeniu w całość posiadanych informacji o dotychczasowych mechanizmach funkcjonowania środowiska i wskazaniu, jakie potencjalne skutki mogą wystąpić w środowisku w wyniku realizacji ustaleń planu. Posłużono się również metodą porównawczą, wykorzystując wiedzę o funkcjonowaniu środowiska jako całości. Skonfrontowano zaproponowane rozwiązania planistyczne z istniejącymi uwarunkowaniami środowiskowymi. Prognozę oddziaływania na środowisko przedstawiono w zakresie, jaki umożliwia obecny stan dostępnej informacji o środowisku oraz w kontekście stopnia szczegółowości ustaleń planu.

Przed przystąpieniem do zasadniczej części opracowania przeprowadzono prace w terenie w tym inwentaryzację urbanistyczną w celu zapoznania się z ogólnymi warunkami środowiskowymi panującymi na analizowanym terenie oraz istniejącym zainwestowaniem.

Następnie przystąpiono do prac kameralnych, polegających na porównaniu wyników uzyskanych w terenie z istniejącą dokumentacją. W ten sposób sporządzona została kompleksowa ocena sposobów użytkowania poszczególnych terenów, aktualnego stanu środowiska oraz jego podatności na degradację. W kolejnym etapie stosując metodę analogii środowiskowej, odniesiono się do projektu zmiany planu, a zwłaszcza przeznaczenia terenów, w kontekście ich położenia w stosunku do terenów prawnie chronionych, potencjalnych zagrożeń dla tych terenów i środowiska, terenów bezpośrednio objętych zmianą i przyjętych założeń ochrony środowiska. Wpływ przeznaczenia terenów na stan środowiska i zagrożenie dla terenów chronionych przeanalizowano zgodnie z wymaganiami ustawowymi w kategoriach oddziaływań,

bezpośrednich, pośrednich i wtórnych, skumulowanych, krótko-, średnio- i długoterminowych, stałych i chwilowych oraz pozytywnych i negatywnych na cele i przedmiot ochrony obszarów Natura 2000 oraz integralność tego obszaru, a także na środowisko. Wynikiem przedstawionej analizy są rozwiązania mające na celu zminimalizowanie potencjalnie negatywnych oddziaływań ustaleń planu na środowisko przyrodnicze.

2. Informacja o głównych celach, zawartości projektowanego dokumentu oraz jego powiązaniach z innymi dokumentami

2.1. Główne cele oraz zawartość projektowanego dokumentu

Miejscowy plan zagospodarowania przestrzennego, jako akt prawa miejscowego, jest podstawowym narzędziem kształtowania polityki przestrzennej miasta i gminy.

Projekt miejscowego planu zagospodarowania przestrzennego dla części miejscowości Rydzewo, obręb geodezyjny Rydzewo został sporządzony zgodnie z wymaganiami i zakresem określonym w ustawie z dnia 27 marca 2003 r. o planowaniu i zagospodarowaniu przestrzennym (tekst jednolity Dz. U. 2022 poz. 503 z późn. zm.) oraz Rozporządzeniu Ministra Infrastruktury z dnia 26 sierpnia 2003 r. w sprawie wymaganego zakresu projektu miejscowego planu zagospodarowania przestrzennego (Dz.U. 2021 poz. 2404).

Obszar objęty projektem planu położony jest w północno-zachodniej części gminy Miłki, w obrębie geodezyjnym Rydzewo w województwie warmińsko-mazurskim (ryc. 2). Zgodnie z uchwałą intencyjną opracowaniem objęto działki nr 4/5 i 4/6 o łącznej powierzchni ok. 0,52 ha.

Głównym celem sporządzenia projektu miejscowego planu zagospodarowania przestrzennego jest ustalenie przeznaczenia terenów oraz określenie sposobów ich zagospodarowania i zabudowy, z jednoczesnym uwzględnieniem konieczności kształtowania ładu przestrzennego oraz konieczności dostosowania funkcji, struktury zabudowy i intensywności zagospodarowania do uwarunkowań przestrzennych i przyrodniczych terenu.

Zmiana obowiązującego miejscowego planu ma charakter porządkowy i dotyczy usystematyzowania funkcji na obszarze opracowania. Celem opracowania omawianego projektu miejscowego planu jest wprowadzenie zmiany założeń obowiązującego miejscowego planu z terenów zabudowy usługowej / zabudowy mieszkaniowej jednorodzinnej oraz terenów leśnych/zieleni naturalnej na teren zabudowy mieszkaniowej jednorodzinnej i/lub usług nieuciążliwych.

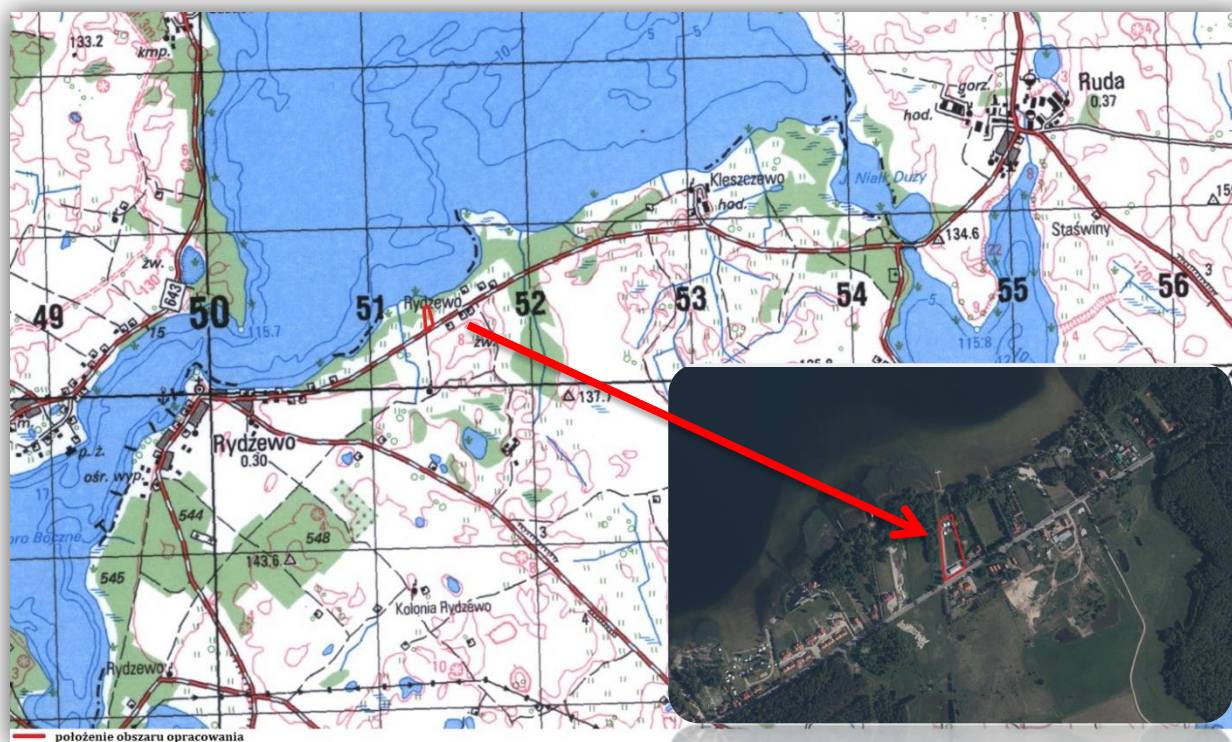

Rycina 2. Położenie obszaru objętego projektem planu

Projekt miejscowego planu zagospodarowania przestrzennego składa się z części tekstowej oraz z części graficznej. Część tekstowa sporządzona jest w formie uchwały Rady Gminy Miłki, natomiast część graficzna w postaci rysunku projektu planu w skali 1:1000.

Poniżej przedstawiono wyznaczone funkcje na omawianym terenie oraz ustalenia projektu planu.

Projekt planu ustala następujące podstawowe przeznaczenie terenów:

MNU – teren zabudowy mieszkaniowej jednorodzinnej i/lub nieuciążliwych.

Projekt planu zawiera ustalenia dotyczące:

- przeznaczenia terenów oraz linii rozgraniczających tereny o różnym przeznaczeniu lub różnych zasadach zagospodarowania;
- zasad ochrony i kształtowania ładu przestrzennego;
- zasad ochrony środowiska, przyrody i krajobrazu oraz zasad kształtowania krajobrazu;
- zasad kształtowania zabudowy oraz wskaźników zagospodarowania terenu, maksymalnej i minimalnej intensywności zabudowy, minimalnego udziału procentowego powierzchni biologicznie czynnej w odniesieniu do powierzchni działki budowlanej, maksymalnej wysokości zabudowy, minimalnej liczby miejsc do parkowania i sposobu ich realizacji oraz linii zabudowy i gabarytów obiektów;
- szczegółowych zasad i warunków scalania i podziału nieruchomości objętych planem miejscowym;
- ustaleń dotyczących granic i sposobów zagospodarowania terenów lub obiektów podlegających ochronie, na podstawie odrębnych przepisów, terenów

górnicych, a także obszarów szczególnego zagrożenia powodzią, obszarów osuwania się mas ziemnych, krajobrazów priorytetowych określonych w audycie krajobrazowym oraz w planie zagospodarowania przestrzennego województwa;

- szczególnych warunków zagospodarowania terenów oraz ograniczenia w ich użytkowaniu, w tym zakazu zabudowy;
- zasad modernizacji, rozbudowy i budowy systemów komunikacji;
- zasad modernizacji, rozbudowy i budowy systemów infrastruktury technicznej;
- stawek procentowych, na podstawie których ustala się opłatę, wynikającą ze wzrostu wartości nieruchomości w związku z uchwaleniem planu;
- sposobu usytuowania obiektów budowlanych w stosunku do dróg i innych terenów publicznie dostępnych oraz do granic przyległych nieruchomości, kolorystyki obiektów budowlanych oraz pokrycia dachów.

Plan nie zawiera ustaleń z zakresu z racji braku ich występowania w granicach planu:

- zasad ochrony dziedzictwa kulturowego i zabytków oraz dóbr kultury współczesnej;
- wymagań wynikających z potrzeb kształtowania przestrzeni publicznych;
- sposobu i terminu tymczasowego zagospodarowania, urządzania i użytkowania terenów.

W projekcie planu ustalono zasady kształtowania zabudowy oraz wskaźniki zagospodarowania terenu w tym m.in.:

- przeznaczenia terenu funkcjonalnego;
- powierzchnię zabudowy,
- intensywność zabudowy,
- udział procentowy powierzchni biologicznie czynnej;
- nieprzekraczalne linie zabudowy, wysokości zabudowy oraz sposób kształtowania dachów;
- kolorystykę obiektów budowlanych, w tym materiały użyte do pokryć dachowych i elewacji budynków.

Projekt planu ustala następujące zasady ochrony środowiska i przyrody:

- nakaz stosowania obowiązujących przepisów odrębnych związanych z lokalizacją planu w całości w granicach Obszaru Chronionego Krajobrazu Krainy Wielkich Jezior Mazurskich;
- wskazuje, że obszar planu w całości położony jest w obszarze głównego zbiornika wód podziemnych nr 206 – Wielkich Jezior Mazurskich. Ochrona zbiornika zgodnie z przepisami odrębnymi;
- zakazuje wprowadzania do gleby substancji mogących negatywnie wpływać na jakość wód podziemnych,
- zakazuje zmiany kierunku i natężenia odpływu wód opadowych lub roztopowych oraz kierunku odpływu wód ze źródeł ze szkodą dla gruntów sąsiednich, zgodnie z przepisami odrębnymi;
- zakazuje w granicach planu lokalizacji przedsięwzięć mogących zawsze znacząco oddziaływać na środowisko w rozumieniu przepisów odrębnych z zakresu ochrony środowiska za wyjątkiem inwestycji celu publicznego z zakresu: łączności publicznej, komunikacji i infrastruktury technicznej;

- dopuszcza lokalizację przedsięwzięć mogących potencjalnie znacząco oddziaływać na środowisko, w przypadku, gdy wykonana ocena wykazała brak znaczącego negatywnego oddziaływania na środowisko;
- ustala w granicach planu dopuszczalne poziomy hałasu:
 - ✓ dla terenów elementarnych oznaczonych na rysunku planu symbolem literowym **MNU** jak dla terenów zabudowy mieszkaniowo-usługowej.

Projekt planu zawiera ustalenia dotyczące granic i sposobów zagospodarowania terenów lub obiektów podlegających ochronie, na podstawie odrębnych przepisów, terenów górniczych, a także obszarów szczególnego zagrożenia powodzią, obszarów osuwania się mas ziemnych, krajobrazów priorytetowych określonych w audycie krajobrazowym oraz w planie zagospodarowania przestrzennego województwa:

- w granicach planu występują obszary podlegające ochronie na podstawie przepisów odrębnych, tj. Obszar Chronionego Krajobrazu Krainy Wielkich Jezior Mazurskich oraz główny zbiornik wód podziemnych (GZWP) 206 – Wielkich Jezior Mazurskich;
- w granicach planu nie występują obszary szczególnego zagrożenia powodzią, obszarów osuwania się mas ziemnych, terenów górniczych;
- w granicach planu nie występują obszary krajobrazów priorytetowych ustalonych w planie zagospodarowania przestrzennego województwa warmińsko - mazurskiego;
- w granicach planu nie występują obszary krajobrazów priorytetowych ustalonych na podstawie audytu krajobrazowego w związku z brakiem opracowania audytu krajobrazowego województwa warmińsko - mazurskiego.

W projekcie planu określono zasady budowy systemów komunikacji i infrastruktury technicznej m.in. w zakresie:

- układu komunikacyjnego;
- zaopatrzenia w wodę:
 - ✓ zaopatrzenie w wodę z sieci wodociągowej.
- odprowadzanie ścieków sanitarnych:
 - ✓ odprowadzanie ścieków do sieci kanalizacji sanitarnej.
- odprowadzanie wód opadowych i roztopowych:
 - ✓ odprowadzanie wód opadowych i roztopowych z powierzchni uszczelnionych w sposób nie zagrażający środowisku oraz zasobom wód podziemnych stosownie do przepisów odrębnych:
 - ✚ do gruntu w granicach własnej działki,
 - ✚ do zbiorników szczelnych lub do zbiorników retencyjnych;
 - ✓ zakazuje zmiany kierunku i natężenia odpływu wód opadowych lub roztopowych oraz kierunku odpływu wód ze źródeł ze szkodą dla gruntów sąsiednich, zgodnie z przepisami odrębnymi.
- zaopatrzenia w energię elektryczną:
 - ✓ zaopatrzenie w energię elektryczną z sieci elektroenergetycznej;
 - ✓ w granicach terenu elementarnego oznaczonego symbolem literowym **MNU** dopuszcza się indywidualne urządzenia wytwarzające energię elektryczną z odnawialnych źródeł energii w postaci instalacji fotowoltaicznych zamontowanych na dachach budynków.
- zaopatrzenia w ciepło:

- ✓ zaopatrzenie w ciepło należy realizować indywidualnie;
- ✓ dopuszcza ogrzewanie urządzeniami, które nie powodują przekroczenia dopuszczalnych zawartości substancji szkodliwych w powietrzu zgodnie z obowiązującymi przepisami odrębnymi oraz energią elektryczną lub odnawialnymi źródłami energii;
- ✓ do ogrzewania budynków zakazuje stosowania urządzeń, które spowodowałyby przekroczenia dopuszczalnych zawartości substancji w powietrzu zgodnie z obowiązującymi przepisami odrębnymi.
- zaopatrzenia gaz:
 - ✓ zaopatrzenie w gaz należy realizować z sieci gazowniczej;
 - ✓ dopuszcza indywidualne zaopatrzenie w gaz ze zbiorników na gaz, zgodnie z obowiązującymi przepisami odrębnymi.
- gospodarka odpadami:
 - ✓ gospodarkę odpadami należy realizować zgodnie z przepisami odrębnymi i lokalnymi.

2.2. Powiązania projektu planu z innymi dokumentami

2.2.1. Studium Uwarunkowań i Kierunków Zagospodarowania Przestrzennego

Stosownie do ustawy z dnia 27 marca 2003 r. *o planowaniu i zagospodarowaniu przestrzennym*, zapisy projektu planu muszą być zgodne z zapisami Studium Uwarunkowań i Kierunków Zagospodarowania Przestrzennego, w celu zachowania jednorodności i ciągłości procesu planistycznego.

W zmianie Studium Uwarunkowań i Kierunków Zagospodarowania Przestrzennego gminy Miłki, zatwierdzonej Uchwałą nr LI/267/2010 Rady Gminy w Miłkach z dnia 10.11.2010 r., teren opracowania został wskazany jako obszar objęty miejscowym planem zagospodarowania przestrzennego. Jako kierunek rozwoju Studium wyznacza na tym terenie jednostkę o symbolu 4MN/U - przeznaczenie terenu pod zabudowę na cele rozwoju funkcji mieszkalno-usługowej. Dodatkowo miejscowość Rydzewo, w tym znaczna część obszaru objętego opracowaniem została określona w Studium jako obszary zabudowane – skupiona zabudowa.¹

W związku z powyższym założenia projektu planu nie naruszają zapisów ww. Studium.

¹ Źródło: Zmiana Studium Uwarunkowań i Kierunków Zagospodarowania Przestrzennego Gminy Miłki uchwalone uchwałą nr LI/267/2010 Rady Gminy Miłki z dnia 10 listopada 2010 r.

2.2.2. Obowiązujące miejscowe plany zagospodarowania przestrzennego

Na obszarze opracowania obowiązują ustalenia miejscowego planu zagospodarowania przestrzennego zgodnie z uchwałą nr XLV/242/2010 Rady Gminy Miłki z dnia 24 marca 2010 r. w sprawie uchwalenia miejscowego planu zagospodarowania przestrzennego dla miejscowości Rydzewo. Obowiązujący miejscowy plan wyznacza na obszarze opracowania funkcję 23U/MN – teren zabudowy usługowej, teren zabudowy mieszkaniowej jednorodzinnej oraz 21ZL/ZN – teren leśny, teren zieleni naturalnej.

Celem opracowania omawianego projektu miejscowego planu jest wprowadzenie funkcji MNU – teren zabudowy mieszkaniowej jednorodzinnej/lub usług nieuciążliwych.

Poniżej przedstawiono wyrys z obowiązującego miejscowego planu:

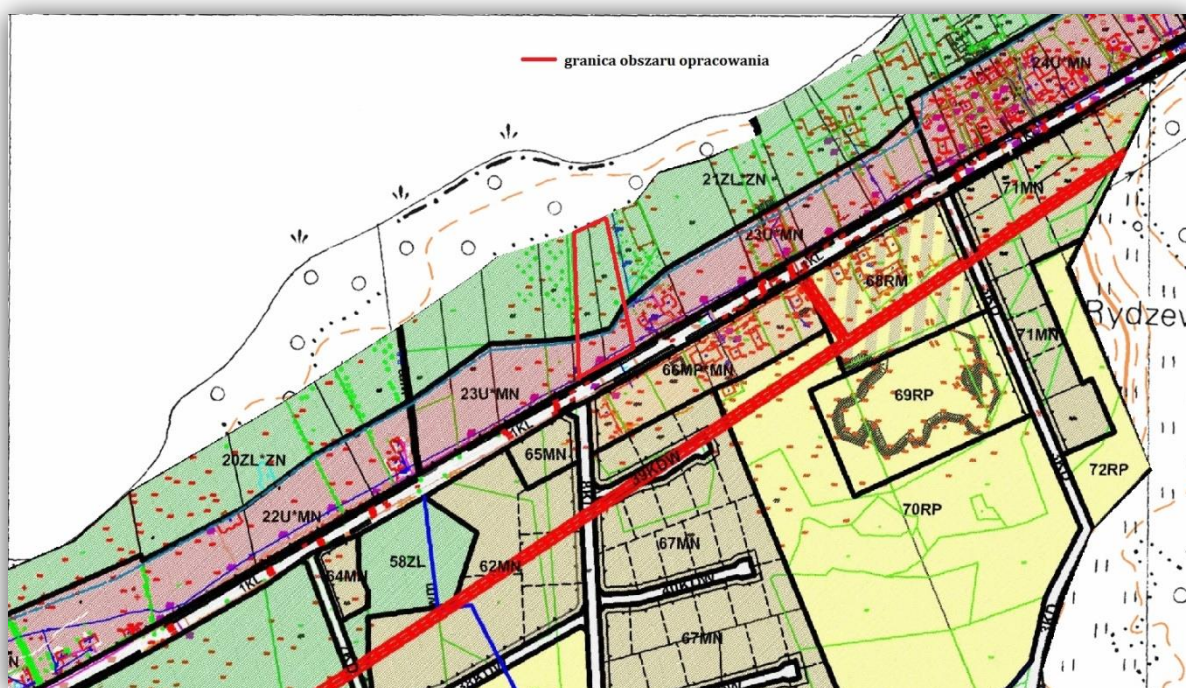

Rycina 5. Obowiązujący miejscowy plany zagospodarowania przestrzennego na terenie objętym projektem planu

2.2.3. Opracowanie ekofizjograficzne

Dla obszaru objętego projektem „Planu...” wykonano „Opracowanie ekofizjograficzne podstawowe dla miejscowego planu zagospodarowania przestrzennego dla części miejscowości Rydzewo, obręb geodezyjny Rydzewo”. Zgodnie z Rozporządzeniem Ministra Środowiska z dnia 9 września 2002 r. w sprawie opracowań ekofizjograficznych (Dz. U. Nr 155, poz. 1298), zawiera ono m.in zagadnienia:

- charakterystykę struktury środowiska przyrodniczego
- powiązanie przyrodnicze obszaru opracowania z otoczeniem
- diagnozę stanu i funkcjonowania środowiska;
- wstępną prognozę dalszych zmian zachodzących w środowisku,

- ocenę odporności środowiska na obciążenia antropogeniczne oraz zdolności do regeneracji.

Projekt „Planu...” w większości uwzględnia uwarunkowania ekofizjograficzne określone w ww. opracowaniu ekofizjograficznym.

2.2.4. Program Ochrony Środowiska Województwa Warmińsko-Mazurskiego do roku 2030²

Program Ochrony Środowiska Województwa Warmińsko-Mazurskiego do roku 2030 został przyjęty Uchwałą Nr XXIV/382/21 Sejmiku Województwa Warmińsko-Mazurskiego z dnia 16 lutego 2021 r.

Program Ochrony Środowiska jest narzędziem realizacji polityki ochrony środowiska, zbieżnej z założeniami najważniejszych dokumentów strategicznych i programowych, w województwie warmińsko-mazurskim. Określa obszary, kierunki interwencji i zadania służące poprawie stanu środowiska i bezpieczeństwa ekologicznego jego mieszkańców. Zapewnia ciągłość działań związanych z tworzeniem warunków zrównoważonego rozwoju województwa, jest kontynuacją i rozszerzeniem planów określonych w Programie Ochrony Środowiska Województwa Warmińsko-Mazurskiego na lata 2011–2014 z uwzględnieniem perspektywy na lata 2015–2018.

W POŚ zostały wyznaczone m.in. obszary i cele interwencji wynikające z oceny stanu środowiska. Program obejmuje 10 obszarów interwencji:

- Ochrona klimatu i jakości powietrza
 - ✓ Cel - poprawa jakości powietrza, ograniczenie emisji gazów cieplarnianych.
- Zagrożenia hałasem
 - ✓ Cel - poprawa klimatu akustycznego poprzez obniżenie hałasu do poziomu obowiązujących standardów.
- Pola elektromagnetyczne
 - ✓ Cel- utrzymanie poziomów pól elektromagnetycznych poniżej dopuszczalnych.
- Gospodarowanie wodami
 - ✓ Cel - osiągnięcie celów środowiskowych dla wód,
 - ochrona przed niedoborami wody i powodzią,
- Gospodarka wodno-ściekowa
 - ✓ Cel - zapewnienie odpowiedniej ilości i jakości wody dla ludności,
 - ograniczanie zużycia wody,
 - ochrona wód i gleb przed zanieczyszczeniem ściekami.
- Zasoby geologiczne
 - ✓ Cel - racjonalne gospodarowanie zasobami kopalin.
- Gleby
 - ✓ Cel - ochrona gleb
- Gospodarka odpadami i zapobieganie powstawaniu odpadów
 - ✓ Cel - zapobieganie powstawaniu odpadów,
 - dalszy rozwój systemu selektywnego zbierania odpadów, w tym odpadów biodegradowalnych i odpadów niebezpiecznych,
 - zmniejszenie ilości kierowanych na składowiska odpadów.
- Zasoby przyrodnicze

² Źródło: Program Ochrony Środowiska Województwa Warmińsko-Mazurskiego do roku 2030

- ✓ Cel - Ochrona obszarów i obiektów o szczególnych walorach przyrodniczych i krajobrazowych,
 - Ochrona różnorodności biologicznej w rolnictwie i na terenach zurbanizowanych.
- Zagrożenia poważnymi awariami
 - ✓ Cel - ograniczanie zagrożeń poważnymi awariami i minimalizacja ich skutków.

Projekt planu ustala zasady ochrony środowiska, dzięki którym realizowana jest polityka ochrony środowiska zawarta w ww. dokumencie.

2.2.5. Planu zagospodarowania przestrzennego województwa warmińsko-mazurskiego³

Plan zagospodarowania przestrzennego województwa warmińsko – mazurskiego uchwalony został przez Sejmik Województwa Warmińsko-Mazurskiego Uchwałą Nr XXXIX/832/18 z dnia 28 sierpnia 2018 r.

Plan zagospodarowania przestrzennego województwa jest narzędziem do realizacji jednego z ważniejszych zadań samorządu województwa, jakim jest kształtowanie i prowadzenie polityki przestrzennej w województwie. Polityka przestrzenna wskazuje cele rozwoju przestrzennego zagospodarowania oraz sposób ich realizacji oddziałując na główne elementy zagospodarowania przestrzennego regionu.

Polityka przestrzenna stwarza warunki do racjonalnego organizowania i gospodarowania przestrzenią, kształtowania ładu przestrzennego i eliminowania konfliktów przestrzennych.

Cel główny polityki przestrzennej został sformułowany następująco: „Ład przestrzenny i zrównoważony rozwój jako podstawa kształtowania polityki przestrzennej województwa.”

Cele szczegółowe polityki przestrzennej:

- 1) Dążenie w gospodarowaniu przestrzenią do uporządkowania i harmonii pomiędzy różnymi elementami i funkcjami tej przestrzeni dla ochrony ładu przestrzennego, jako niezbędnego wyznacznika równoważenia rozwoju.
- 2) Podwyższenie konkurencyjności regionu, w szczególności poprzez podnoszenie innowacyjności i atrakcyjności jego głównych ośrodków miejskich.
- 3) Poprawa jakości wewnętrznej regionu poprzez promowanie integracji funkcjonalnej i tworzenie warunków dla wielofunkcyjnego rozwoju obszarów wiejskich, z wykorzystaniem potencjałów wewnętrznych.
- 4) Poprawa dostępności terytorialnej regionu w relacjach zewnętrznych i wewnętrznych poprzez rozwijanie systemów infrastruktury technicznej, w tym infrastruktury transportowej i telekomunikacyjnej.
- 5) Zachowanie i odtwarzanie wysokiej jakości struktur przyrodniczo-kulturowych i krajobrazowych regionu oraz zrównoważone korzystanie z zasobów środowiska, stanowiące istotny element polityki rozwoju województwa.
- 6) Zwiększenie odporności przestrzeni województwa na zagrożenie naturalne i antropogeniczne oraz utratę bezpieczeństwa energetycznego, a także uwzględnienie w polityce przestrzennej regionu potrzeb obronnych państwa.

³ Źródło: Plan zagospodarowania przestrzennego województwa warmińsko – mazurskiego uchwalony przez Sejmik Województwa Warmińsko-Mazurskiego Uchwałą Nr XXXIX/832/18 z dnia 28 sierpnia 2018 r.

Za podstawową zasadę polityki zagospodarowania przestrzennego województwa warmińsko-mazurskiego przyjmuje się zasadę zrównoważonego rozwoju. Oznacza ona taki rozwój społeczno-gospodarczy, w którym następuje integracja działań politycznych, gospodarczych i społecznych. Jednocześnie uwzględnia zachowanie równowagi przyrodniczej oraz zasobów dla współczesnego i przyszłych pokoleń. Jej rozwinięciem są następujące zasady planowania przestrzennego:

- zasada racjonalności ekonomicznej - oznacza uwzględnianie w ramach polityki przestrzennej oceny korzyści społecznych, ekonomicznych i przestrzennych odniesionych do długiego okresu;
- zasada preferencji regeneracji nad zajmowaniem nowych obszarów pod zabudowę - oznacza efektywne wykorzystanie przestrzeni zurbanizowanej z jednoczesną ochroną przestrzeni przed niekontrolowaną ekspansją zabudowy na nowe tereny; w tym celu preferowana jest intensyfikacja procesów urbanizacyjnych na terenach już zagospodarowanych, przed zainwestowaniem nowych przestrzeni;
- zasada przezorności - przewiduje, że działania wobec pojawiających się problemów powinny być podejmowane już wówczas, gdy pojawia się uzasadnione prawdopodobieństwo, że problem wymaga rozwiązania, a nie wtedy, gdy istnieje pełne jego naukowe potwierdzenie. Zasad wymaga, aby wszelkie prawdopodobieństwo wystąpienia negatywnych skutków traktować tak, jak pewność ich wystąpienia;
- zasada prewencji lub inaczej zasada zapobiegania zanieczyszczeniom, czyli likwidacja zanieczyszczeń u źródła. Realizacja tej zasady sprowadza się do promocji technologii niskoemisyjnych, przyjaznych środowisku, ograniczania wykorzystania tradycyjnych surowców i energochłonnych dziedzin gospodarowania;
- zasada kompensacji ekologicznej - polega na takim zarządzaniu przestrzenią, aby zachowana została równowaga przyrodnicza, co oznacza wyrównywanie szkód środowiskowych, wynikających z rozwoju przestrzennego, wzrostu poziomu urbanizacji i inwestycji niezbędnych ze względów społeczno-gospodarczych, a pozbawionych neutralnej alternatywy wobec środowiska.

Realizacja ustaleń PZPW Warmińsko-Mazurskiego będzie odbywać się poprzez uwzględnianie ich w dokumentach planistycznych tj. studiach uwarunkowań i kierunków zagospodarowania przestrzennego miast i gmin oraz w miejscowych planach zagospodarowania przestrzennego.

Projekt planu poprzez ustalenie zasad zagospodarowania obszaru objętego opracowaniem wpisuje się w cele i założenia planu zagospodarowania przestrzennego województwa warmińsko - mazurskiego.

2.2.6. Strategia rozwoju społeczno-gospodarczego województwa warmińsko-mazurskiego do roku 2025⁴

Strategia rozwoju społeczno-gospodarczego województwa warmińsko-mazurskiego do roku 2025 została przyjęta Uchwałą Nr XXVIII/553/13 z dnia 25 czerwca 2013 r. przez Sejmik Województwa Warmińsko-Mazurskiego.

Cel główny Strategii województwa brzmi: „Spójność ekonomiczna, społeczna i przestrzenna Warmii i Mazur z regionami Europy przy czym:

⁴ Źródło: Strategia rozwoju społeczno-gospodarczego województwa warmińsko-mazurskiego do roku 2025

- ✓ spójność ekonomiczna oznacza wzrost gospodarczy umożliwiający osiągnięcie i utrzymanie przez województwo udziału własnego w produkcie krajowym brutto na poziomie co najmniej 3%;
- ✓ spójność przestrzenna to włączenie się województwa (formalne i jakościowe) do głównej sieci infrastruktury transportowej w Polsce oraz w transeuropejską sieć korytarzy transportowych;
- ✓ spójność społeczna rozumiana jest jako tworzenie miejsc pracy i wzrost przedsiębiorczości (oferta nowych miejsc pracy skierowana zostanie przede wszystkim do ludzi młodych z uwagi na ich naturalną aktywność, mobilność, otwartość na zdobywanie nowych kwalifikacji), a także poprawę warunków życia ludności (w szczególności dostępu do usług publicznych) zbliżającą do standardów życia występujących w Unii Europejskiej.

Strategia rozwoju województwa warmińsko-mazurskiego w horyzoncie 2025 r. wskazuje trzy priorytety, które w szerokim rozumieniu obejmują całość zjawisk społeczno-gospodarczych włącznie z relacjami ze środowiskiem przyrodniczym:

1. Konkurencyjna gospodarka – konkurencja odbywa się na kilku płaszczyznach, między wieloma podmiotami. Konkuruje ze sobą firmy, ludzie rywalizują o jak najlepsze miejsca pracy, a państwa zachęcają inwestorów do podejmowania działalności na ich terenie. Również regiony, miasta i gminy włączyły się w konkurencję o czynniki rozwojowe. Priorytet ten jest wyraźnym sygnałem, że realizacja wizji rozwojowej wymaga silnej gospodarki regionalnej, opartej o specjalizację i najwyższą z możliwych innowacyjność.
2. Otwarte społeczeństwo – nowoczesne podejście do rozwoju kładzie duży nacisk na kapitał społeczny, przejawiający się otwartością na idee, innowacje. Otwartość społeczeństwa, to również chęć kształcenia i podnoszenia kwalifikacji, podejmowania ryzyka i współpracy, a także budowanie zaufania. Wyróżnienie tego priorytetu wynika z głębokiego przeświadczenia, iż trudno jest mówić o konkurencyjnej gospodarce bez otwartego i aktywnego społeczeństwa, tak samo jak postrzeganie otwartości ludzi trudne jest do rozpatrywania w oderwaniu od gospodarki.
3. Nowoczesne sieci – w globalnej gospodarce istotnym czynnikiem rozwoju regionów jest ich obecność w różnego rodzaju sieciach. Nowoczesne sieci postrzegane są zarówno jako elementy fizyczne (infrastruktura techniczna), jak również powiązania i relacje (kontakty międzyludzkie, doświadczenia współpracy). Tak, jak ważna jest dla regionu dobrej jakości komunikacja, tak samo istotna jest jakość i charakter współpracy między instytucjami otoczenia biznesu, światem nauki, przedsiębiorcami i samorządem terytorialnym. Szeroko rozumiany udział regionu w sieciach wymaga szczególnego spojrzenia na kwestię współpracy międzynarodowej i międzyregionalnej, zarówno w układach biznesowych, jak i instytucjonalnych z naciskiem na efekty ekonomiczne.

Polityka rozwoju województwa będzie koncentrowała się na wyżej wybranych priorytetach, przy poszanowaniu wartości środowiska przyrodniczego Warmii i Mazur.

W regionie takim jak województwo warmińsko-mazurskie środowisko przyrodnicze determinuje, w wielu przypadkach, zachowania przedsiębiorców, postawy społeczne, czy charakter i rodzaje relacji między człowiekiem a gospodarką.

Projekt planu ustala zasady ochrony środowiska, dzięki którym zachowana jest wartość przyrodnicza badanego terenu, dzięki czemu uwzględniona jest polityka zawarta w ww. strategii.

2.2.7. Plan Gospodarki Odpadami dla województwa Warmińsko-Mazurskiego na lata 2016-2022⁵

Plany gospodarki odpadami opracowuje się dla osiągnięcia celów założonych w polityce ochrony środowiska, oddzielenia tendencji wzrostu ilości wytwarzanych odpadów i ich wpływu na środowisko od tendencji wzrostu gospodarczego kraju, wdrażania hierarchii sposobów postępowania z odpadami, zasad samowystarczalności i bliskości, a także utworzenia i utrzymania zintegrowanej i wystarczającej sieci instalacji gospodarowania odpadami, spełniających wymagania ochrony środowiska.

WPGO 2016 określa główne cele w zakresie gospodarki odpadami na lata 2016-2022. Są to:

- ✓ utrzymanie tendencji oddzielenia wzrostu ilości wytwarzanych odpadów od wzrostu gospodarczego kraju wyrażonego w PKB,
- ✓ minimalizacja ilości wytwarzanych odpadów, w szczególności niebezpiecznych,
- ✓ ograniczenie marnotrawstwa żywności,
- ✓ ograniczenie uciążliwości odpadów dla środowiska, poprzez działania na etapach wydobycia surowców, produkcji i konsumpcji,
- ✓ wysoki poziom selektywnego zbierania odpadów, głównie odpadów niebezpiecznych i odpadów przeznaczonych do recyklingu,
- ✓ wysoki poziom ponownego użycia produktów,
- ✓ wysoki udział odzysku, w tym w szczególności recyklingu,
- ✓ składowanie odpadów ograniczone do minimum,
- ✓ remediacja terenów zanieczyszczonych oraz rekultywacja terenów zdegradowanych, w tym nielegalnych i nieczynnych składowisk odpadów,
- ✓ wyeliminowanie praktyk nielegalnego postępowania z odpadami,
- ✓ wysoka świadomość ekologiczna mieszkańców województwa.

Gmina Miłki znajduje się w Regionie Północno-Wschodnim gospodarki odpadami województwa warmińsko-mazurskiego. W związku z tym odpady komunalne z gminy trafiają do regionalnej instalacji gospodarki odpadami Zakład Unieszkodliwiania Odpadów Komunalnych Spytkowo Sp. z o.o., Giżycko.

W projekcie planu znalazły się ustalenia dotyczące gospodarki odpadami, przez co wpisuje się w cele i założenia Planu gospodarki odpadami dla województwa warmińsko-mazurskiego.

2.2.8. Program Ochrony Powietrza dla strefy warmińsko-mazurskiej ze względu na przekroczenie poziomu dopuszczalnego pyłu PM10 i poziomu docelowego benzo(a)pirenu zawartego w pyłe PM10 wraz z Planem działań krótkoterminowych⁶

Program Ochrony Powietrza ze względu na przekroczenie poziomu dopuszczalnego pyłu PM10 oraz poziomu docelowego benzo(a)pirenu w strefie warmińsko-mazurskiej” – opracowywany jest dla strefy warmińsko-mazurskiej (kod strefy PL2803) w związku z przekroczeniem poziomu dopuszczalnego pyłu zawieszonego PM10 o okresie uśredniania 24h oraz poziomu docelowego benzo(a)pirenu o okresie uśredniania rok w powietrzu, w 2018 r.

⁵ Źródło: Plan Gospodarki Odpadami dla województwa warmińsko-mazurskiego na lata 2016-2022

⁶ Źródło: Program ochrony powietrza dla strefy warmińsko-mazurskiej zgodnie z uchwałą Nr XVI/280/20 Sejmiku Województwa Warmińsko-Mazurskiego z dnia 26 maja 2020 r.

Program ochrony powietrza jest dokumentem, który wskazuje istotne powody (źródła) wystąpienia przekroczeń norm jakości powietrza w odniesieniu do ww. zanieczyszczeń w strefie warmińsko-mazurskiej oraz określa skuteczne i możliwe do zrealizowania działania, których wdrożenie spowoduje poprawę jakości powietrza i dotrzymanie norm określonych w rozporządzeniu Ministra Środowiska z dnia 24 sierpnia 2012 r. w sprawie poziomów niektórych substancji w powietrzu (Dz.U. poz. 1031 z późn. zm.). Opracowany przez zarząd województwa projekt uchwały w sprawie Programu ochrony powietrza powinien określać działania naprawcze, tak aby okresy, w których nie są dotrzymane poziomy dopuszczalne lub docelowe były jak najkrótsze.

Poprawa jakości powietrza jest niezbędna dla poprawy jakości życia i zdrowia mieszkańców województwa warmińsko-mazurskiego.

Działania w *Programie* ukierunkowane są na takie ograniczenia emisji pyłu zawieszonego PM₁₀ i benzo(a)pirenu, aby poziomy dopuszczalne pyłu PM₁₀ oraz poziom docelowy B(a)P w strefie warmińsko-mazurskiej były dotrzymane.

Wykaz planowanych działań naprawczych w strefie warmińsko-mazurskiej:

- Obniżenie emisji substancji z procesu wytwarzania energii cieplnej dla potrzeb ogrzewania i przygotowania ciepłej wody w lokalach mieszkalnych, handlowych, usługowych oraz użyteczności publicznej w gminach miejskich i w gminach miejsko-wiejskich w obrębie miast strefy warmińsko-mazurskiej,
- Inwentaryzacja źródeł niskiej emisji – ogrzewania lokali mieszkalnych, handlowych, usługowych oraz użyteczności publicznej w gminach strefy warmińsko-mazurskiej,
- Edukacja ekologiczna.

Na terenie gminy Miłki a zatem na terenie obszaru opracowania nie stwierdzono przekroczenia poziomów dopuszczalnych pyłu zawieszonego PM₁₀ oraz poziomu docelowego benzo(a)pirenu.

2.2.9. Krajowy Program Oczyszczania Ścieków Komunalnych⁷

Zgodnie z postanowieniami dyrektywy 91/271/EWG warunkami koniecznymi do spełnienia jej wymogów przez aglomerację są:

- ✓ Wydajność oczyszczalni ścieków w aglomeracjach odpowiadająca przynajmniej ładunkowi generowanemu na ich obszarze.
- ✓ Standardy oczyszczania ścieków w oczyszczalniach uzależnione są od wielkości aglomeracji. Jakość ścieków oczyszczonych odprowadzanych z każdej oczyszczalni jest zgodna z wymaganiami Prawa wodnego i rozporządzenia Ministra Środowiska w sprawie warunków, jakie należy spełnić przy wprowadzaniu ścieków do wód lub do ziemi oraz w sprawie substancji szczególnie szkodliwych dla środowiska wodnego. W każdej oczyszczalni zlokalizowanej na terenie aglomeracji powyżej 10 000 RLM wymagane jest podwyższone usuwanie biogenów.
- ✓ Wyposażenie aglomeracji w systemy zbierania ścieków komunalnych gwarantujące blisko 100% poziom obsługi.

Oznacza to wyposażenie w sieć kanalizacyjną co najmniej na poziomie:

- ✓ 95% dla aglomeracji o RLM < 100 000,
- ✓ 98% dla aglomeracji o RLM ≥ 100 000.

⁷ Źródło: Krajowy Program Oczyszczania Ścieków Komunalnych

2.2.10. Polityka Ekologiczna Państwa – Strategia rozwoju w obszarze środowiska i gospodarki wodnej

PEP2030 została przyjęta Uchwałą Nr 67 Rady Ministrów z dnia 16 lipca 2019 r. Dokument ten stanowi jedną z podstaw prowadzenia polityki ochrony środowiska w Polsce. Cele szczegółowe PEP2030 zostały określone w odpowiedzi na zidentyfikowane w diagnozie najważniejsze trendy w obszarze środowiska, w sposób umożliwiający zharmonizowanie kwestii związanych z ochroną środowiska z potrzebami gospodarczymi i społecznymi. Cele szczegółowe PEP2030 dotyczą zdrowia, gospodarki i klimatu. Realizacja celów środowiskowych jest tu wspierana przez cele horyzontalne, dotyczące edukacji ekologicznej oraz efektywności funkcjonowania instrumentów ochrony środowiska.

I. Cel główny – Rozwój potencjału środowiska na rzecz obywateli i przedsiębiorców.

1. Cel szczegółowy I: Środowisko i zdrowie. Poprawa jakości środowiska i bezpieczeństwa ekologicznego

- Kierunek interwencji – Zrównoważone gospodarowanie wodami, w tym zapewnienie dostępu do czystej wody dla społeczeństwa i gospodarki oraz osiągnięcie dobrego stanu wód;
- Kierunek interwencji – Likwidacja źródeł emisji zanieczyszczeń do powietrza lub istotne zmniejszenie ich oddziaływania;
- Kierunek interwencji – Ochrona powierzchni ziemi, w tym gleb;
- Kierunek interwencji – Przeciwdziałanie zagrożeniom środowiska oraz zapewnienie bezpieczeństwa biologicznego, jądrowego i ochrony radiologicznej;

2. Cel szczegółowy II: Środowisko i gospodarka. Zrównoważone gospodarowanie zasobami środowiska

- Kierunek interwencji – Zarządzanie zasobami dziedzictwa przyrodniczego i kulturowego, w tym ochrona i poprawa stanu różnorodności biologicznej i krajobrazu;
- Kierunek interwencji – Wspieranie wielofunkcyjnej i trwale zrównoważonej gospodarki leśnej;
- Kierunek interwencji – Gospodarka odpadami w kierunku gospodarki o obiegu zamkniętym;
- Kierunek interwencji – Zarządzanie zasobami geologicznymi poprzez opracowanie i wdrożenie polityki surowcowej państwa;
- Kierunek interwencji – Wspieranie wdrażania ekoinnowacji oraz upowszechnianie najlepszych dostępnych technik BAT.

3. Cel szczegółowy III : Środowisko i klimat. Łagodzenie zmian klimatu i adaptacja do nich oraz zarządzanie ryzykiem klęsk żywiołowych

- Kierunek interwencji – Przeciwdziałanie zmianom klimatu;
- Kierunek interwencji – Adaptacja do zmian klimatu i zarządzanie ryzykiem klęsk żywiołowych.

4. Cel horyzontalny: Środowisko i edukacja. Rozwijanie kompetencji (wiedzy, umiejętności i postaw) ekologicznych społeczeństwa

- Kierunek interwencji – Edukacja ekologiczna, w tym kształtowanie wzorców zrównoważonej konsumpcji.

5. Cel horyzontalny: Środowisko i administracja. Poprawa efektywności funkcjonowania instrumentów ochrony środowiska

- Kierunek interwencji – Usprawnienie systemu kontroli i zarządzania ochroną środowiska oraz doskonalenie systemu finansowania.

W perspektywie średniookresowej jest konieczne przywrócenie właściwej roli planowania przestrzennego na obszarze całego kraju, w szczególności dotyczy to miejscowych planów zagospodarowania przestrzennego, które powinny być podstawą lokalizacji nowych inwestycji.

2.2.11. Dyrektywa 2000/60/WE Parlamentu Europejskiego i Rady z dnia 23 października 2000 r. ustanawiającej ramy wspólnotowego działania w dziedzinie polityki wodnej (Dz. U. UE L z dnia 22 grudnia 2000 r.) tzw. Ramowej Dyrektywy Wodnej

Zgodnie z zapisami art. 1 Ramowej Dyrektywy Wodnej celem dyrektywy jest ustalenie ram dla ochrony śródłądowych wód powierzchniowych, wód przejściowych, wód przybrzeżnych oraz wód podziemnych, które:

- a) zapobiegają dalszemu pogarszaniu oraz chronią i poprawiają stan ekosystemów wodnych oraz, w odniesieniu do ich potrzeb wodnych, ekosystemów lądowych terenów podmokłych bezpośrednio uzależnionych od ekosystemów wodnych;
- b) promują zrównoważone korzystanie z wód oparte na długoterminowej ochronie dostępnych zasobów wodnych;
- c) dążą do zwiększonej ochrony i poprawy środowiska wodnego między innymi poprzez szczególne środki dla stopniowej redukcji zrzutów, emisji i strat substancji priorytetowych oraz zaprzestania lub stopniowego wyeliminowania zrzutów, emisji i strat priorytetowych substancji niebezpiecznych;
- d) zapewniają stopniową redukcję zanieczyszczenia wód podziemnych i zapobiegają ich dalszemu zanieczyszczeniu, oraz
- e) przyczyniają się do zmniejszenia skutków powodzi i susz, a przez to przyczyniają się do:
 - zapewnienia odpowiedniego zaopatrzenia w dobrej jakości wodę powierzchniową i podziemną, które jest niezbędne dla zrównoważonego, i sprawiedliwego korzystania z wód,
 - znacznej redukcji zanieczyszczenia wód podziemnych,
 - ochrony wód terytorialnych i morskich, oraz
 - osiągnięcia celów odpowiednich umów międzynarodowych, w tym mających za zadanie ochronę i zapobieganie zanieczyszczeniu środowiska morskiego, poprzez wspólnotowe działanie na mocy art. 16 ust. 3, celem zaprzestania lub stopniowego wyeliminowania zrzutów, emisji i strat priorytetowych substancji niebezpiecznych, z ostatecznym celem osiągnięcia w środowisku morskim stężeń bliskich wartościom tła dla substancji występujących naturalnie i bliskich zeru dla syntetycznych substancji wytworzonych przez człowieka.^[14]

Ponadto zgodnie z art. 6 Dyrektywy Państwa Członkowskie zobligowane są do utworzenia rejestru lub rejestrów wszystkich obszarów leżących w obszarze dorzecza, które zostały określone jako wymagające szczególnej ochrony w ramach określonego prawodawstwa wspólnotowego w celu ochrony znajdujących się tam wód powierzchniowych i podziemnych oraz dla zachowania siedlisk i gatunków bezpośrednio uzależnionych od wody.

Ze względu na położenie w dorzeczu Wisły należy wziąć pod uwagę wytyczne wynikające z wymagań charakterystyki obszarów dorzeczy.

2.2.12. Strategiczny plan adaptacji dla sektora i obszarów wrażliwych na zmiany klimatu do roku 2020 z perspektywą do roku 2030

W dniu 29.10.2013 r. Rada Ministrów przyjęła Strategiczny plan adaptacji dla sektorów i obszarów wrażliwych na zmiany klimatu do roku 2020 z perspektywą do roku 2030, tzw. SPA2020. To pierwszy dokument strategiczny, który bezpośrednio dotyczy kwestii adaptacji do zachodzących zmian klimatu

SPA 2020 wskazuje cele i kierunki działań adaptacyjnych, które należy podjąć w najbardziej wrażliwych sektorach i obszarach w okresie do roku 2020: gospodarce wodnej, rolnictwie, leśnictwie, różnorodności biologicznej i obszarach NATURA 2000, zdrowiu, energetyce, budownictwie, transporcie, obszarach górskich, strefie wybrzeża, gospodarce przestrzennej i obszarach zurbanizowanych.

Celem głównym SPA jest zapewnienie zrównoważonego rozwoju oraz efektywnego funkcjonowania gospodarki i społeczeństwa w warunkach zmian klimatu. Cel główny zostanie osiągnięty poprzez realizację celów szczegółowych i wskazanych w ramach tych celów kierunków działań, stanowiących zasadniczy element SPA2020, poprzez:

➤ Cel 1. Zapewnienie bezpieczeństwa energetycznego i dobrego stanu środowiska

W kontekście ochrony środowiska i bezpieczeństwa energetycznego, adaptacja do zmian klimatu ma duże znaczenie, zarówno dla zagwarantowania bezpieczeństwa i jakości życia obywateli, jak również w związku z zapewnieniem niezbędnych warunków funkcjonowania gospodarki. Działania adaptacyjne w tych sektorach będą miały charakter wielokierunkowy. Będą również angażowały wiele podmiotów i znaczące środki finansowe.

✓ Kierunek działań 1.1- dostosowanie sektora gospodarki wodnej do zmian klimatu

Dostosowanie sektora gospodarki wodnej do zmian klimatu ma na celu usprawnienie funkcjonowania sektora w warunkach nadmiaru, jak i niedoboru wody. Zaproponowane działania zapewnią usprawnienie systemu gospodarowania wodami w Polsce, ułatwią dostęp do wody dobrej jakości, ograniczą negatywne skutki susz i powodzi, pozwolą na utrzymanie dobrego stanu wód i ekosystemów (w tym prowadzenie działań polegających na ochronie wód śródlądowych przed eutrofizacją) oraz poprawią bezpieczeństwo i efektywność ekonomiczną gospodarki wodnej.

✓ Kierunek działań 1.3 - dostosowanie sektora energetycznego do zmian klimatu

Zmiany klimatu będą miały różnorodny wpływ na sektor energetyczny, uwzględniając w szczególności prognozowane wahanie średniej temperatury. Konieczne będzie dostosowanie systemu energetycznego do wahań zapotrzebowania zarówno na energię elektryczną, jak i ciepłą, m.in. poprzez wdrożenie stabilnych niskoemisyjnych źródeł energii, takich jak energetyka jądrowa. Istotne będzie także wykorzystanie odnawialnych źródeł energii, głównie energii słonecznej, wiatrowej, biomasy i energii wodnej.

✓ Kierunek działań 1.4 - ochrona różnorodności biologicznej i gospodarka leśna w kontekście zmian klimatu

Ochrona różnorodności biologicznej i gospodarka leśna w kontekście zmian klimatu jest niezmiernie ważnym zagadnieniem, ponieważ problem utraty bioróżnorodności narasta wraz z postępującymi zmianami klimatu. Z punktu widzenia ochrony siedlisk najistotniejsze są działania związane z utrzymaniem obszarów wodno-

błotnych i ich odtwarzaniem wszędzie tam, gdzie jest to możliwe. Jednocześnie istotne będą działania sprzyjające prowadzeniu zrównoważonej gospodarki leśnej w warunkach zmian klimatu.

✓ **Kierunek działań 1.5 – adaptacja do zmian klimatu w gospodarce przestrzennej i budownictwie**

Działania w tym zakresie powinny zmierzać do objęcia całego terytorium kraju skutecznym systemem planowania przestrzennego zapewniającego właściwe i zrównoważone wykorzystanie terenów. Jednocześnie, w sektorze budownictwa konieczne będzie uwzględnienie potencjalnego oddziaływania zjawisk ekstremalnych spowodowanych zmianami klimatu.

➤ **Cel 4. Zapewnienie zrównoważonego rozwoju regionalnego i lokalnego z uwzględnieniem zmian klimatu**

✓ **Kierunek działań 4.2 – miejska polityka przestrzenna uwzględniająca zmiany klimatu**

Działania dotyczące polityki przestrzennej uwzględniają konsekwencje zmian klimatycznych dla miast. Ich wynikiem powinna być m.in. adaptacja instalacji sanitarnych i sieci kanalizacyjnych do zwiększonych opadów nawalnych, mała retencja miejska oraz zwiększenie obszarów terenów zielonych i wodnych w mieście.

Przystosowanie polskiej przestrzeni do nowych uwarunkowań klimatycznych i związanych z tym zjawisk jest obecnie jednym z najważniejszych wyzwań, szczególnie dla administracji szczebla centralnego oraz regionalnego i lokalnego. Pomiędzy zagospodarowaniem przestrzennym a zmianami klimatycznymi oraz koniecznością adaptacji do zmian klimatu występuje sprzężenie zwrotne. Zmiany klimatyczne będą prowadziły do zmniejszenia zasobów przestrzeni dostępnej dla danego typu prowadzonej lub planowanej działalności – m.in. ze względu na zwiększone ryzyko powodziowe, wzrost ryzyka osuwiskowego, nasilenie procesów erozji wodnej i wietrznej, deficyt wody, podniesienie, a także obniżenie poziomu wód gruntowych. Zmiany klimatu w kontekście przestrzennym oddziałują na cały kompleks problemów zagospodarowania przestrzennego które w skrajnym przypadku mogą generować konflikty społeczne i ograniczać możliwości rozwoju.

Obszary zurbanizowane stanowią szczególną kategorię w strukturze przestrzeni geograficznej, charakteryzującą się dużą gęstością populacji ludzkiej, a tym samym są bardzo wrażliwe z uwagi na negatywne oddziaływanie antropopresji. Miasta zagrożone są bezpośrednio szczególnie trzema zjawiskami: intensyfikacją miejskiej wyspy ciepła i silnymi ulewami powodującymi podtopienia oraz suszą sprzyjającą deficytowi wody w miastach. W mniejszym stopniu zagrożenie stanowią silne wiatry, które z uwagi na dużą szorstkość podłoża w miastach tracą swoją siłę (zagrożenie to może dotyczyć małych miast oraz przedmieść o zabudowie rozproszonej). Miejska wyspa ciepła jest efektem zaburzonego przez powierzchnie sztuczne (asfalt, beton, pokrycia dachów itp.) przebiegu procesów wymiany energii między podłożem a atmosferą. Dodatkowo wzmacnia ją wzrastająca temperatura co sprzyja stresowi cieplnemu, stagnacji powietrza nad miastem, wzrostowi koncentracji zanieczyszczeń powietrza, w tym pyłu zawieszonego i smogu. Pośrednim zagrożeniem są powodzie z uwagi na to, że większość obszarów metropolitalnych zlokalizowana jest w dolinach dużych rzek. Opady ulewne podobnie jak powodzie stanowią zagrożenie dla infrastruktury miejskiej poprzez podtopienia, osuwiska i zniszczenie ciągów komunikacyjnych, budynków i mienia.

Ustalenia planu wpisują się w politykę ww. dokumentu, a niniejsza Prognoza uwzględnia ich oddziaływanie na poszczególne komponenty środowiska, w tym m. in. na klimat.

2.2.13. Ramy polityki klimatyczno-energetycznej do roku 2030⁸

Najważniejsze cele to:

- ograniczenie o co najmniej 40 proc. emisji gazów cieplarnianych (w stosunku do poziomu z 1990 r.)
 - zapewnienie co najmniej 32 proc. udziału energii ze źródeł odnawialnych w całkowitym zużyciu energii
- poprawa efektywności energetycznej o co najmniej 32,5 proc.

3. Przewidywane metody analiz skutków realizacji postanowień projektowanego dokumentu oraz częstotliwość jej przeprowadzania

Zgodnie z wymogami przepisów dotyczących ochrony środowiska oraz w celu uniknięcia powielania monitorowania w myśl zasady Dyrektywy 2001/42/WE w sprawie oceny wpływu niektórych planów i programów na środowisko, do prowadzenia monitoringu środowiska zobligowane są państwowe organy monitoringu środowiska, poprzez tzw. Państwowy Monitoring Środowiska. Jest to system pomiarów, ocen i prognoz stanu środowiska oraz gromadzenia, przetwarzania i rozpowszechniania informacji o środowisku. Państwowy Monitoring Środowiska zbiera dane na podstawie m.in. pomiarów dokonywanych przez zobowiązane organy administracji, pomiarów stanu środowiska, wielkości i rodzajów emisji oraz ewidencji, do których prowadzenia obowiązane są podmioty korzystające ze środowiska. Monitoring stanu środowiska powinien być koordynowany przez organy Inspekcji Ochrony Środowiska, a sieć pomiarowa stanu środowiska powinna być prowadzona głównie przez organy Inspekcji Ochrony Środowiska oraz Inspekcji Sanitarnej.

Dla właściwego zrealizowania planowanego przedsięwzięcia, wskazany byłby monitoring dotyczący m.in.: sposobu realizacji zainwestowania, stanu realizacji inwestycji sanitarnych, pomiary stanu czystości wód powierzchniowych i podziemnych, pomiaru oddziaływania akustycznego nowopowstałej zabudowy.

Za monitoring jakości środowiska przyrodniczego w województwie warmińsko-mazurskim odpowiedzialny jest Wojewódzki Inspektorat Ochrony Środowiska w Olsztynie (WIOŚ). Celem państwowego monitoringu środowiska (PMS) jest wspomaganie działań na rzecz ochrony środowiska, zarządzania środowiskiem i wdrażania zasad zrównoważonego rozwoju poprzez systematyczne informowanie organów administracji i społeczeństwa o:

- jakości elementów przyrodniczych, dotrzymywaniu standardów jakości środowiska określonych przepisami oraz obszarach występowania przekroczeń tych standardów,
- występujących zmianach jakości elementów przyrodniczych i przyczynach tych zmian, w tym powiązaniach przyczynowo-skutkowych występujących pomiędzy emisjami i stanem elementów przyrodniczych.

W ramach PMS prowadzony jest monitoring: jakości powietrza, wód powierzchniowych i podziemnych, hałasu i wibracji, pól elektromagnetycznych, gospodarki odpadami, gleb. Do instytucji, które wspomagają monitoring stanu środowiska przyrodniczego oraz mogą wyeliminować niekorzystne oddziaływania na terenie gminy Miłki jest m.in.: Powiatowa Stacja Sanitarno – Epidemiologiczna

⁸ Źródło: https://ec.europa.eu/clima/policies/strategies/2030_pl

w Giżycku. W związku z powyższym monitoring realizacji planu należy wykonywać, a jego wyniki zamieszczać w corocznych sprawozdaniach.

W ramach analizy zmian w zagospodarowaniu przestrzennym, dokonywanej zgodnie z art. 32 Ustawy z dnia 27 marca 2003r. o planowaniu i zagospodarowaniu przestrzennym (tekst jednolity Dz. U. 2022 poz. 503 z późn. zm.), wójt, burmistrz albo prezydent miasta dokonuje oceny aktualności studium i planów miejscowych. Ocena aktualności studium i planów sporządza się co najmniej raz w czasie trwania kadencji rady, a co za tym idzie z tą samą częstotliwością należy dokonać analizy zmian w zagospodarowaniu przestrzennym. Analiza taka powinna zatem obejmować również analizę skutków realizacji ustaleń uchwalonych miejscowych planów zagospodarowania przestrzennego w zakresie zmian zagospodarowania terenów.

4. Informacje o możliwym transgranicznym oddziaływaniu na środowisko

Dla planowanych przedsięwzięć z uwagi na miejscowy zasięg wyklucza się możliwość transgranicznego oddziaływania na środowisko.

5. Istniejący stan środowiska oraz potencjalne zmiany tego środowiska w przypadku braku realizacji projektowanego dokumentu

5.1. Charakterystyka środowiska przyrodniczego

5.1.1. Położenie, użytkowanie i zagospodarowanie terenu, analiza terenów sąsiednich

Obszar objęty projektem planu położony jest w północno-zachodniej części gminy Miłki, w obrębie geodezyjnym Rydzewo w województwie warmińsko-mazurskim (ryc. 6). Projektem planu objęto działki nr 4/5 i 4/6 o łącznej powierzchni ok. 0,52 ha.

Obszar opracowania położony jest w granicach Obszaru Chronionego Krajobrazu Krainy Wielkich Jezior Mazurskich na terenie którego obowiązują zakazy zawarte w Uchwale Nr XXII/430/12 Sejmiku Województwa Warmińsko-Mazurskiego z dnia 27 listopada 2012 r. w sprawie wyznaczenia Obszaru Chronionego Krajobrazu Krainy Wielkich Jezior Mazurskich (Dz. Urz. z 2013 r. poz. 139, ze zm. z 2014 r. poz. 2256).

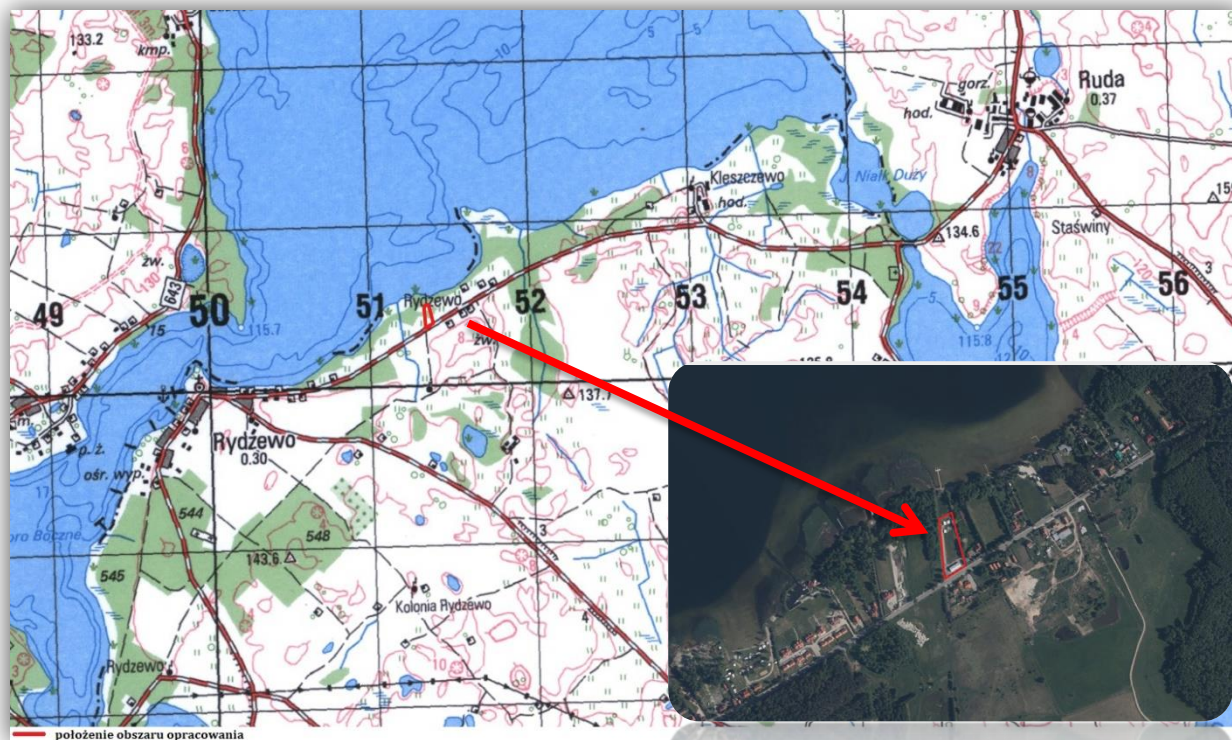

Rycina 6. Położenie obszaru objętego projektem planu

Zgodnie z podziałem fizyczno-geograficznym Polski z 2018 r. opracowanym na zlecenie Generalnego Dyrektora Ochrony Środowiska, pod nazwą „Weryfikację przebiegu granic regionów fizyczno-geograficznych w formacie SHP (shapefile)”, realizowanego przez Instytut Ochrony Środowiska, Państwowy Instytut Badawczy, na podstawie ostatniego podziału fizyczno-geograficznego opracowanego przez prof. Jerzego Kondrackiego (1998, 2000), analizowany teren położony jest na obszarze mezoregionu Kraina Wielkich Jezior Mazurskich (842.83). Jednostka ta wyodrębniona jest w granicach makroregionu Pojezierze Mazurskie (842.8), stanowiącego część prowincji Nizy Wschodniobałtycko-Białoruskiego (84).

Kraina Wielkich Jezior Mazurskich rozciąga się na powierzchni około 1730 km², w obniżeniu pomiędzy: Pojezierzem Mrągowskim od zachodu i Pojezierzem Ełckim od Wschodu. Od północy graniczy z Krainą Węgorapy oraz Niziną Sepolską, od południa z Równiną Mazurską, przy czym granicę tworzą formy marginalne (moreny i kemy) fazy poznańskiej na północ od Rucianego, na południe od Śniardw i Orzysza.

Kraina Wielkich Jezior Mazurskich, na której położony jest omawiany obszar, to rozległa równina polodowcowa. Jest to wyraźne obniżenie terenu o garbie pojezierzy. Najbardziej charakterystycznym elementem krajobrazu to największy w Polsce zespół połączonych kanałami jezior o łącznej powierzchni 302 km² i o wyrównanym zwierciadle na wysokości 116 m n.p.m., mający odpływ zarówno na północ przez Węgorapę do Pregoty, jak i na południe przez Pisę i Narew do Wisły.⁹

⁹ Źródło: Geografia regionalna Polski, Kondracki J., PWN, Warszawa 2013 r.

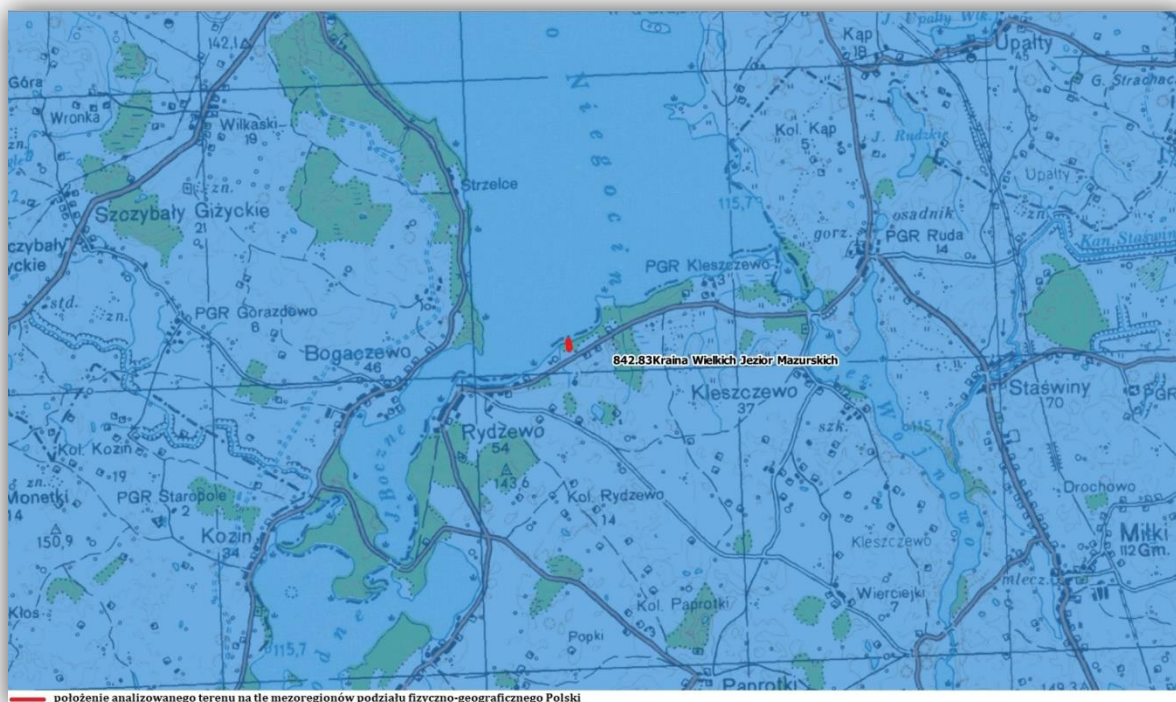

Rycina 7. Obszar badań na tle mezoregionów podziału fizyczno-geograficznego Polski

Na podstawie inwentaryzacji pokrycia terenu, wykonaną na potrzeby projektu Corine Land Cover 2018 (CLC2018), wynika, iż główną klasą pokrycia obszaru opracowania stanowią złożone systemy upraw i działek (242).



Rycina 8. "Projekt Corine Land Cover 2018 w Polsce został zrealizowany przez Instytut Geodezji i Kartografii i sfinansowany ze środków Unii Europejskiej. Wyniki projektu zostały pozyskane ze strony internetowej Głównego Inspektoratu Ochrony Środowiska clc.gios.gov.pl."

Zgodnie z załącznikiem graficznym do uchwały projektem planu objęto teren o powierzchni ok. 0,52 ha, którego kopię zamieszczono poniżej.



Rycina 9. Załącznik nr 1 do uchwały do uchwały Nr XXXIV.229.2021 Rady Gminy Miłki z dnia 29 listopada 2021 r. w sprawie przystąpienia do opracowania miejscowego planu zagospodarowania przestrzennego dla części miejscowości Rydzewo, obręb geodezyjny Rydzewo.

Przedmiotowy obszar jest antropogenicznie przekształcony, zagospodarowany i ogrodzony. W części południowej zlokalizowana jest zabudowa usługowa. Pozostały teren wykorzystywany jest rekreacyjnie, gdzie występują m.in. przyczepy kempingowe, niewielki plac zabaw (drewniany domek ze zjeżdżalnią) w otoczeniu zielni urządzonej. Dodatkowo przy centralno-zachodniej granicy obszaru opracowania zlokalizowane są panele fotowoltaiczne.

Teren opracowania od północy sąsiaduje z terenami zagospodarowanymi, gdzie występuje sztuczny zbiornik wodny o uregulowanych brzegach, dalszej niewielka plaża nad jeziorem Niegocin oraz pomost. Za wschodnią granicą występuje zabudowa mieszkaniowa, od południa sąsiaduje z drogą powiatową nr 1718N, za którą występuje zabudowa mieszkaniowa jednorodzinna, w tym również w fazie budowy, z kolei od zachodu sąsiaduje z terenami porośniętymi zielenią niską oraz wysoką.



Zdjęcie 1. Istniejąca zabudowa w części południowej



Zdjęcie 2. Teren opracowania



Zdjęcie 3. Przyczepy kempingowe na terenie opracowania



Zdjęcie 4. Zagospodarowany teren opracowani



Zdjęcie 5. Zieleń niska oraz wysoka za zachodnią granicą obszaru opracowania



Zdjęcie 6. Tereny zagospodarowane wraz z istniejącą zabudową mieszkaniową sąsiadujące od wschodu



Zdjęcie 7. Niewielka plaża oraz pomost nad jeziorem Niegocin – za północną granicą obszaru opracowania



Zdjęcie 8. Sztuczny zbiornik wodny za północną granicą obszaru opracowania



Zdjęcie 9. Droga powiatowa oraz istniejące zabudowania za południową granicą obszaru opracowania

5.1.2. Rzeźba terenu, budowa geologiczna, gleby, warunki klimatyczne

Budowa geologiczna, rzeźba terenu

Obszar objęty opracowaniem położony jest na skłonie prekambryjskiej platformy wschodnioeuropejskiej, w zasięgu wyniesienia mazursko-suwalskiego. Utwory prekambru występują na głębokości około 1500 m p.p.t. Przykrywa je seria osadów staropaleozoicznych o grubości dochodzącej do około 660, w skład której wchodzi piaskowce i mułowce kambru, wapień i mułowce ordowiku oraz mułowce i iłowce syluru. Na kompleksie osadowych skał wczesno paleozoicznych zalega niezgodnie seria utworów permskich, wykształconych w postaci wapieni dolomitycznych przeławiconych iłowcami z anhydrytami, na których zalegają utwory mezozoiczne o miąższości dochodzącej do około 730 m.

Osady czwartorzędowe występują na całym obszarze gminy Miłki, tworząc pokrywę o miąższości przekraczającej 200 m. Leżą one głównie na osadach paleogenu i jedynie lokalnie na osadach kredy górnej. W profilu osadów czwartorzędowych przeważają głównie utwory plejstocenu, a tylko w partii przypowierzchniowej występują osady holocenu.

Plejstocen reprezentowany jest na badanym terenie przez zlodowacenia północnopolskie. Utwory zlodowaceń północnopolskich były akumulowane w okresie stadiału górnego (leszczyńsko-pomorskiego) zlodowacenia wisły, o miąższości ponad 60 m.¹⁰

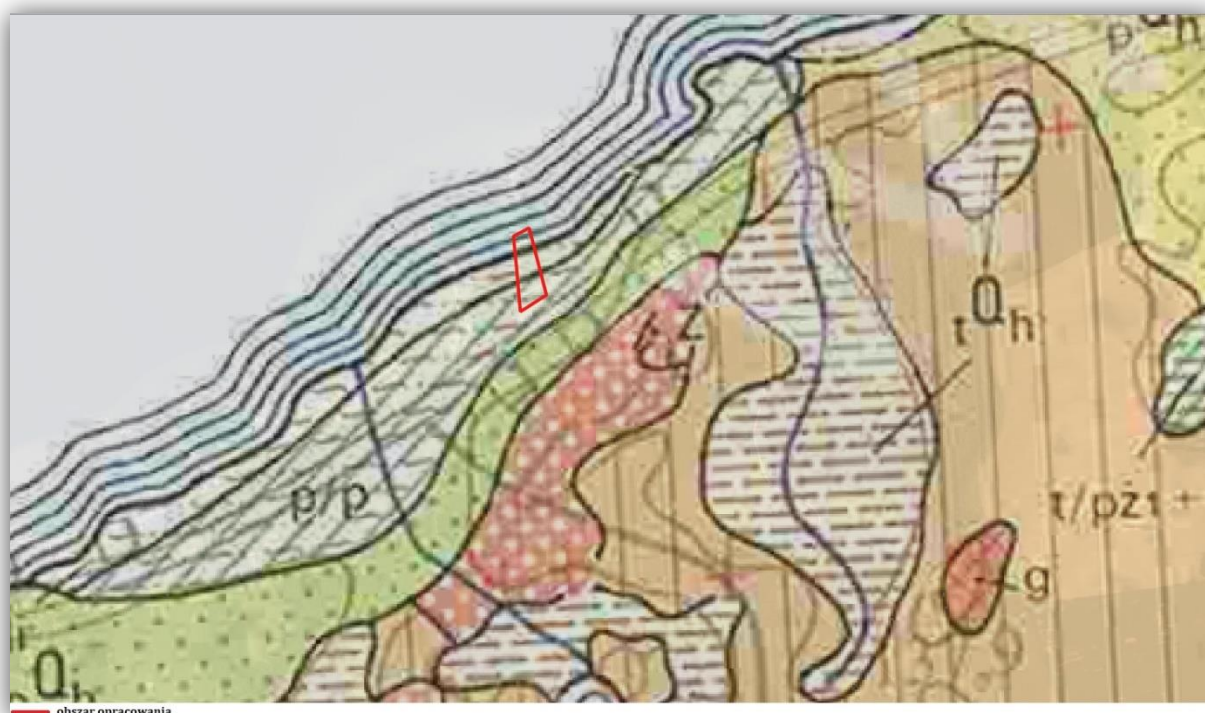

Rycina 10. Wycinek Szczegółowej Mapy Geologicznej Polski – arkusz 143 – Miłki

Źródło: Wydawnictwo PIG Warszawa, 1996, opracowali Andrzej Szumański, Krzysztof Laskowski 1990 r

¹⁰ Źródło: objaśnienia do mapy geosrodowiskowej Polski 1:50 000 Arkusz Miłki (143), Wydawnictwo PIG Warszawa, 2012 r.

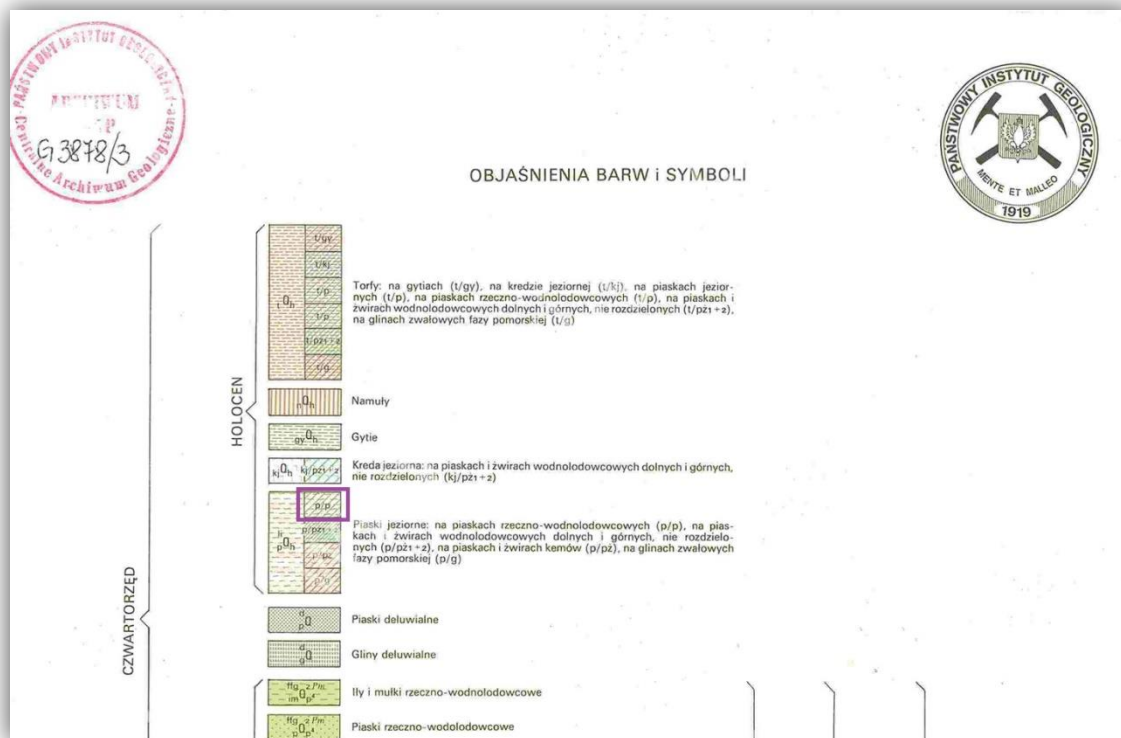

Rycina 11. Wycinek objaśnień barw i symboli do wycinku ze Szczegółowej Mapy Geologicznej Polski - arkusz 143 Miłki

Źródło: Wydawnictwo PIG Warszawa, opracowali Andrzej Szumański, Krzysztof Laskowski 1990 r. Fioletową obwiednią oznaczono symbole na badanym obszarze.

Jak zobrazowano na powyższych fragmentach mapy - główne formacje geologiczne na omawianym obszarze to piaski jeziorne na piaskach rzeczno-wodnolodowcowych powstałych w holocenie.

Piaski jeziorne na piaskach rzeczno-wodnolodowcowych – powstały w trakcie przeróbki brzegowej tworząc wydłużone listwy przy brzegach jezior. Zbudowane są z piasków różnoziarnistych, nierzadko z przeławieniami osadów organicznych lub z domieszką szczątków roślinnych i skorup mięczaków, a także ze żwirami i różnej wielkości gładzikami. Mają one na ogół niewielką miąższość, do około 2-4 m. W wielu miejscach leżą one warstwą o miąższości mniejszej niż 2 m na starych osadach innej genezy.¹¹

Rzeźba terenu na omawianym obszarze charakteryzuje się słabo urozmaiconą strukturą, gdzie rzędne terenu wynoszą od ok. 118,3 m n.p.m. do ok. 116,7 m n.p.m..

¹¹ Źródło: Objasnienia do szczegółowej mapy geologicznej Polski 1:50 000, Arkusz Miłki (143), Andrzej Szumański, Krzysztof Laskowski, Warszawa, 1993 r.

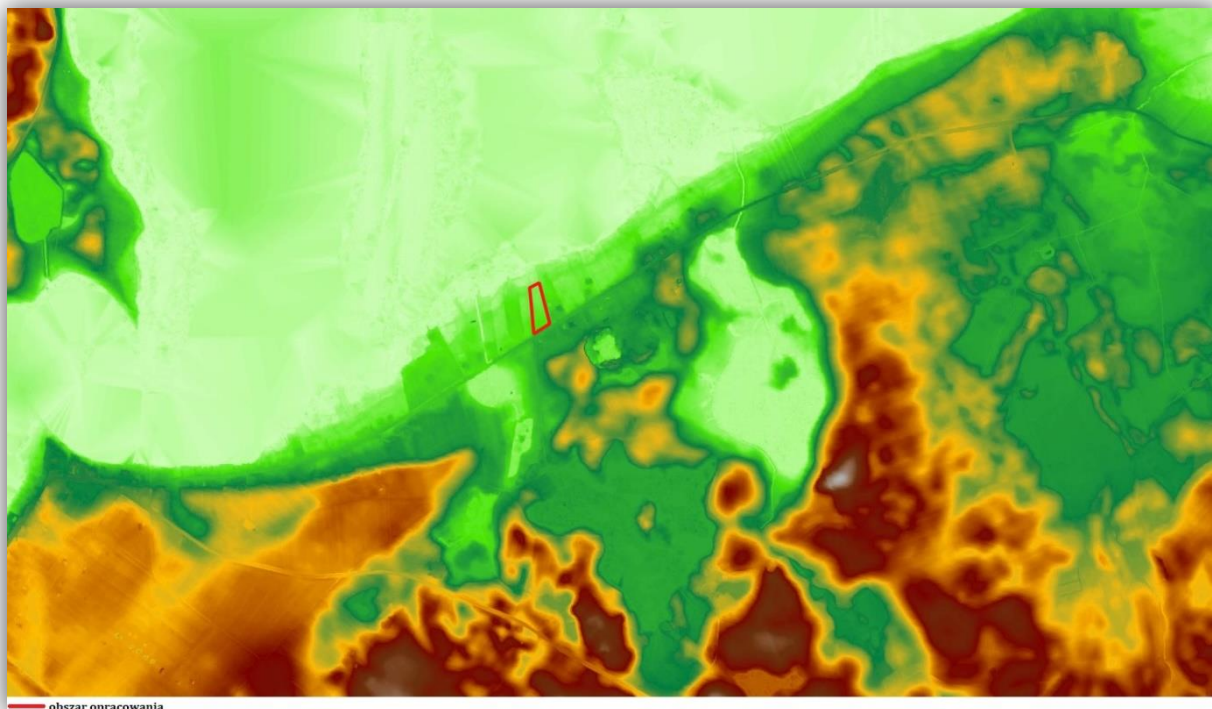

Rycina 12. Rzeźba terenu na omawianym obszarze

Źródło: <http://mapy.geoportal.gov.pl>

Gleby:

Obszar opracowania jest antropogenicznie przekształcony i częściowo zagospodarowany. Część południową stanowią tereny zabudowane, pozostały obszar stanowią grunty leśne. Zgodnie z mapą glebowo-rolniczą na terenie opracowania występują gleby aluwialne glejowe, wykształcone na pyłach zwykłych (gleby pyłowe lekkie i średnie) oraz piaski gliniaste lekkie pylaste, IV klasy bonitacyjnej.

Warunki klimatyczne

Omawiany teren położony jest w obrębie regionu klimatycznego mazursko-podlaskiego i należy do jednego z najzimniejszych rejonów Polski. Okres wegetacyjny jest krótszy o około 1 miesiąc niż w innych regionach kraju, trwa około 190 dni, przedwiośnie występuje tu o 3 tygodnie później. Roczne sumy opadów wynoszą około 550–600 mm. Wiatry są na ogół umiarkowane, głównie zachodnie i południowe, w rejonie Miłek w ciągu roku przeważają wiatry z południowego wschodu oraz z południowego zachodu. Średnia roczna temperatura powietrza wynosi poniżej 6°C i jest o 1–1,5°C niższa od średniej krajowej, pokrywa śnieżna zalega około 130 dni ponad miesiąc dłużej niż w centrum kraju, co odgrywa dużą rolę w bilansie cieplnym i wodnym tego rejonu.¹²

5.1.3. Zlewnia, wody powierzchniowe i podziemne

Zlewnia

¹² Źródło: Objaśnienia do mapy geośrodowiskowej Polski 1:50 000 Arkusz Miłki (143), Wydawnictwo PIG Warszawa, 2012 r.

Cały obszar gminy Miłki leży w zlewni Systematu Wielkich Jezior Mazurskich, a także w dorzeczu rzeki Pisy, prawobrzeżnego dopływu Narwi, leżącym w dorzeczu Wisły, przy czym sieć rzeczna jest słabo rozwinięta. Realizacja spływu wód z omawianego terenu odbywa się poprzez zlewnie elementarną – Bezpośrednia zlewnia jez. Niegocin.

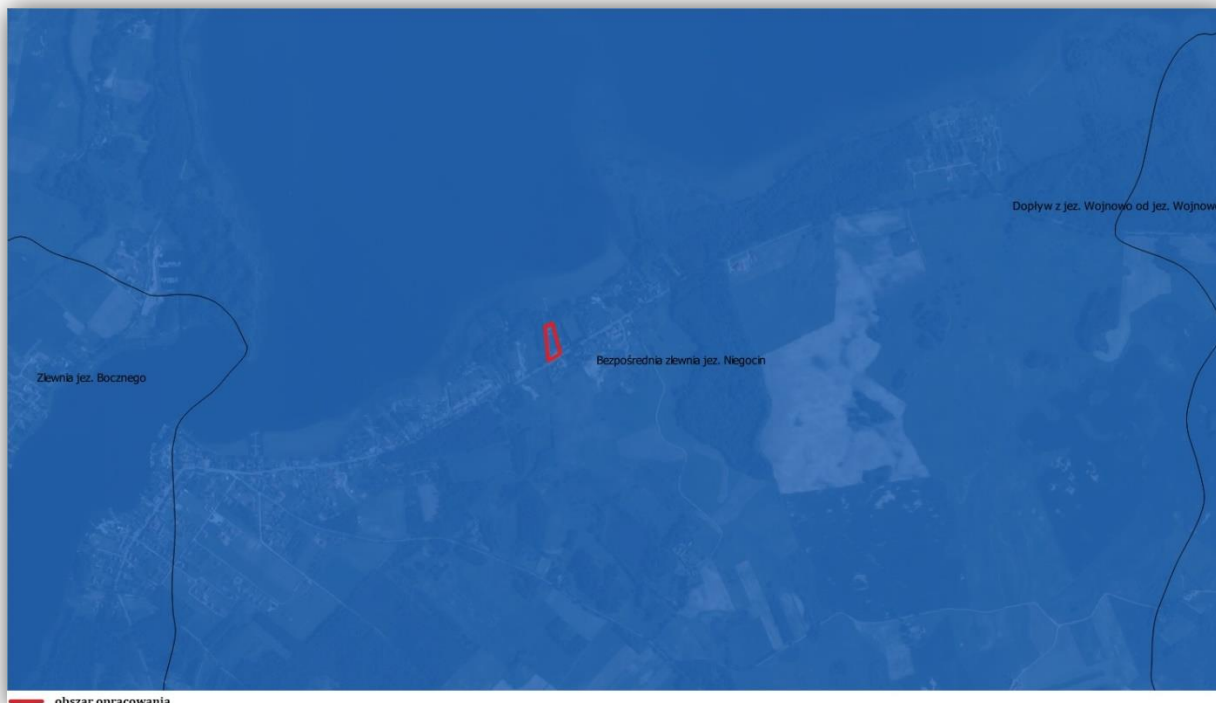

Rycina 13. Położenie obszaru badań na tle Mapy podziału Hydrograficznego Polski
Źródło: <http://geoportel.kzgw.gov.pl/imap/>

Wody powierzchniowe

Na terenie opracowania nie występują naturalne zbiorniki wodne. W odległości ok. 50 m za północną granicą obszaru opracowania przebiega linia brzegowa jeziora Niegocin, stanowiąc wyróżniający element hydrograficzny.

Jezioro Niegocin – jest to jezioro morenowe o powierzchni 2604 ha i głębokości do 39,7 m. Niegocin to trzeci pod względem wielkości akwen w Krainie Wielkich Jezior Mazurskich. Jezioro Niegocin posiada zróżnicowane dno z dużą liczbą zagłębień i rozległych płycizn śródjeziornych, brzegi jeziora są przeważnie niskie, północną część brzegu zajmują zabudowania miasta Giżycka. Linia brzegowa jest dobrze rozwinięta i ma długość ok. 35 km. W litoralu dominuje roślinność wynurzona (około 2/3 długości linii brzegowej) z gatunkami takimi jak trzcina pospolita. Roślinność zajmuje ponad 15% powierzchni dna jeziora.

Wody podziemne

Według Atlasu hydrogeologicznego Polski (Paczyński, 1995) gmina Miłki należy do regionu V – Pomorskiego. Na obszarze gminy Miłki znaczenie użytkowe ma tylko piętro czwartorzędowe (Sokołowski, 2004). Pierwszy poziom wodonośny jest głównym poziomem użytkowym i występuje od głębokości około 20 do ponad 50 m, który związany jest z piaskami i żwirami wodnolodowcowymi zlodowaceń północnopolskich,

stadiału górnego (leszczyńsko pomorskiego) zlodowacenia wisły. Zbudowany jest z piasków różnoziarnistych, lokalnie ze żwirami, charakteryzujący się zmienną miąższością.

W rejonie Miłków i Konopek Wielkich miąższość głównego użytkowego poziomu wodonośnego dochodzi do około 100 m. Występuje on pod nakładem kompleksu glin zwałowych o miąższości od kilkunastu do dwudziestu kilku metrów. W rejonie Miłków, izolacja poziomu wodonośnego jest słaba, (około 10 m) lub nie występuje. Maksymalne wydajności z pompowań pomiarowych studni wynosiły 14–55,8 m³/h przy depresjach odpowiednio 35,7 m i 5,3 m.¹³

Według mapy hydrogeologicznej Polski 1:50 000, arkusz Miłki, obszar opracowania położony jest w zasięgu jednostki hydrogeologicznej oznaczonej symbolem 2bQII. Wydajność potencjalna studni wynosi głównie 10-30 m³/h. Hydroizohipsa głównego użytkowego poziomu wodonośnego znajduje się na poziomie zbliżonym od 120 m n.p.m. Omawiany teren charakteryzuje się słabą izolacją głównego użytkowego poziomu wodonośnego od powierzchni terenu.

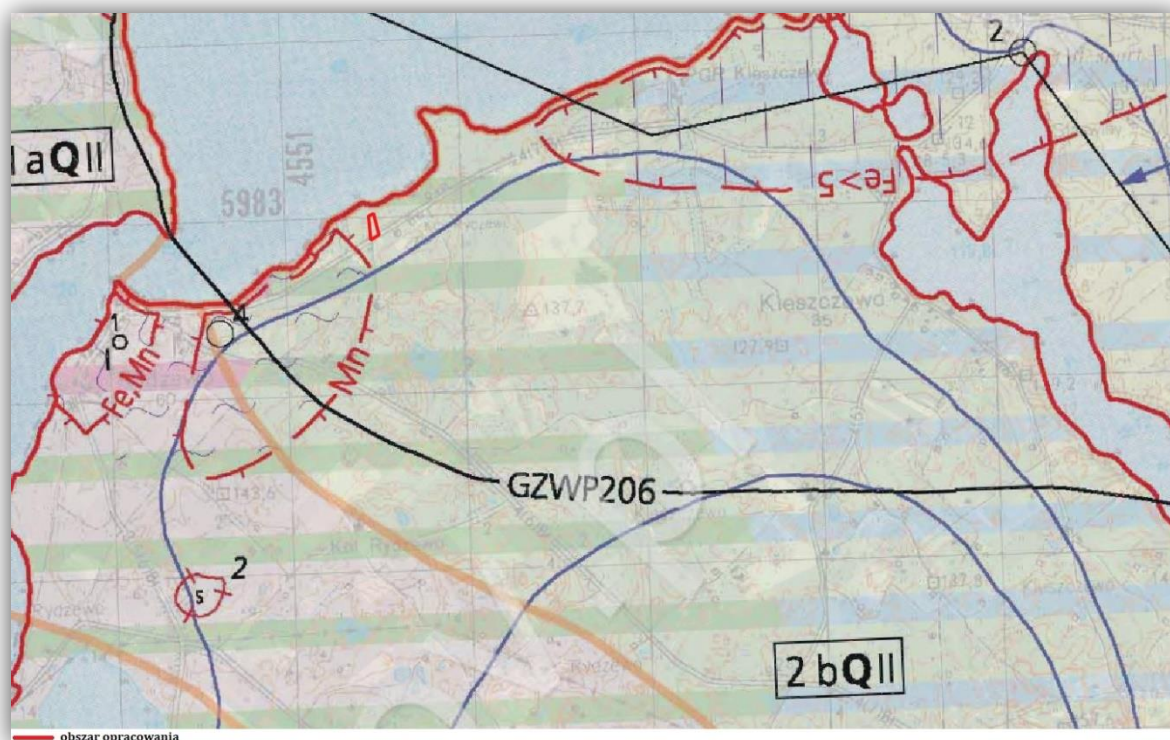

Rycina 14. Fragment Mapy Hydrogeologicznej Polski 1: 50 000 – Arkusz Miłki - 143
Źródło: Wydawnictwo PIG Warszawa, opracował Andrzej Sokołowski, 2004 r.

¹³ Źródło: Objaśnienia do mapy geośrodowiskowej Polski 1:50 000 Arkusz Miłki (143), Wydawnictwo PIG Warszawa, 2012 r.

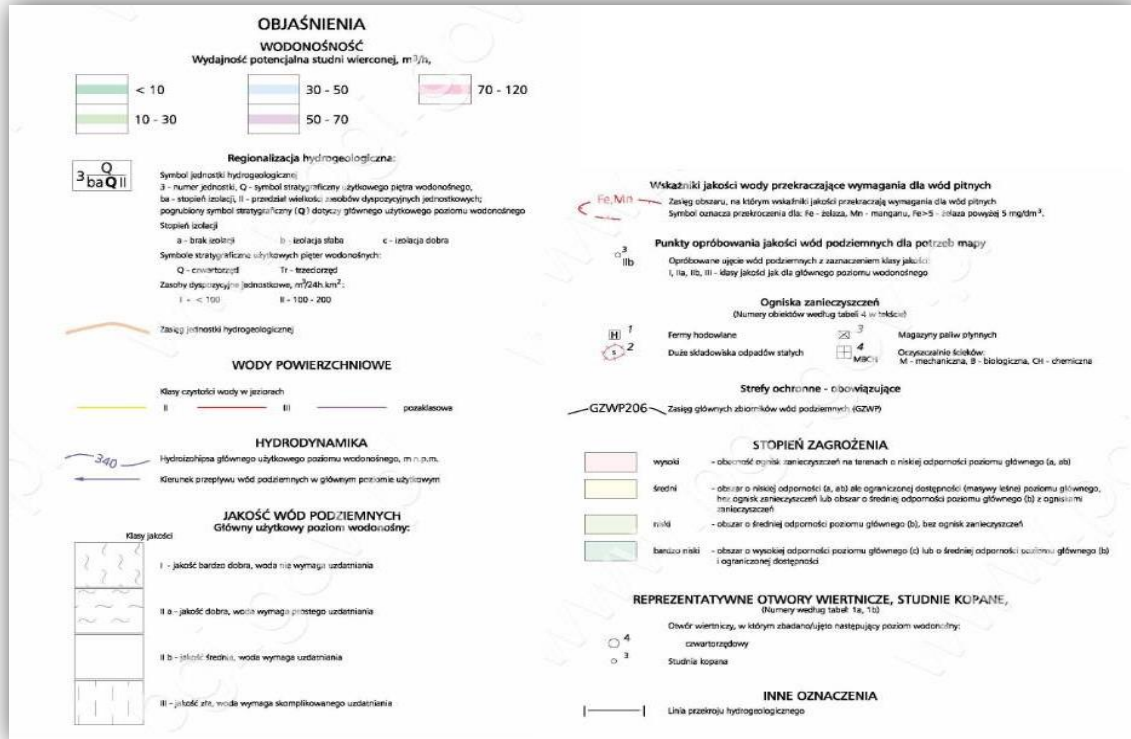

Rycina 15. Fragment Mapy Hydrogeologicznej Polski 1: 50 000 – Arkusz Miłki - 143
Źródło: Wydawnictwo PIG Warszawa, opracował Andrzej Sokołowski, 2004 r.

Jakość wód podziemnych

Wody na omawianym obszarze należą do IIb klasy – jakość średnia, wymagające uzdatnienia.

GZWP

Analizowany teren znajduje się w granicach głównego zbiornika wód podziemnych (GZWP) nr 206 – Wielkich Jezior Mazurskich. Jest to zbiornik (o powierzchni 584 km²) o charakterze porowym w utworach czwartorzędowych, międzymorenowy. Zbiornik wód podziemnych stanowią dwa poziomy wodonośne. Pierwszy, płytszy, związany jest z piaskami fluwioglacjalnymi z okresu zlodowaceń północno- i środkowopolskich, drugi z utworami wodnolodowcowymi i rzeczno- zlodowaceń południowopolskich. Miąższość piasków wodonośnych przekracza na ogół 40 m.

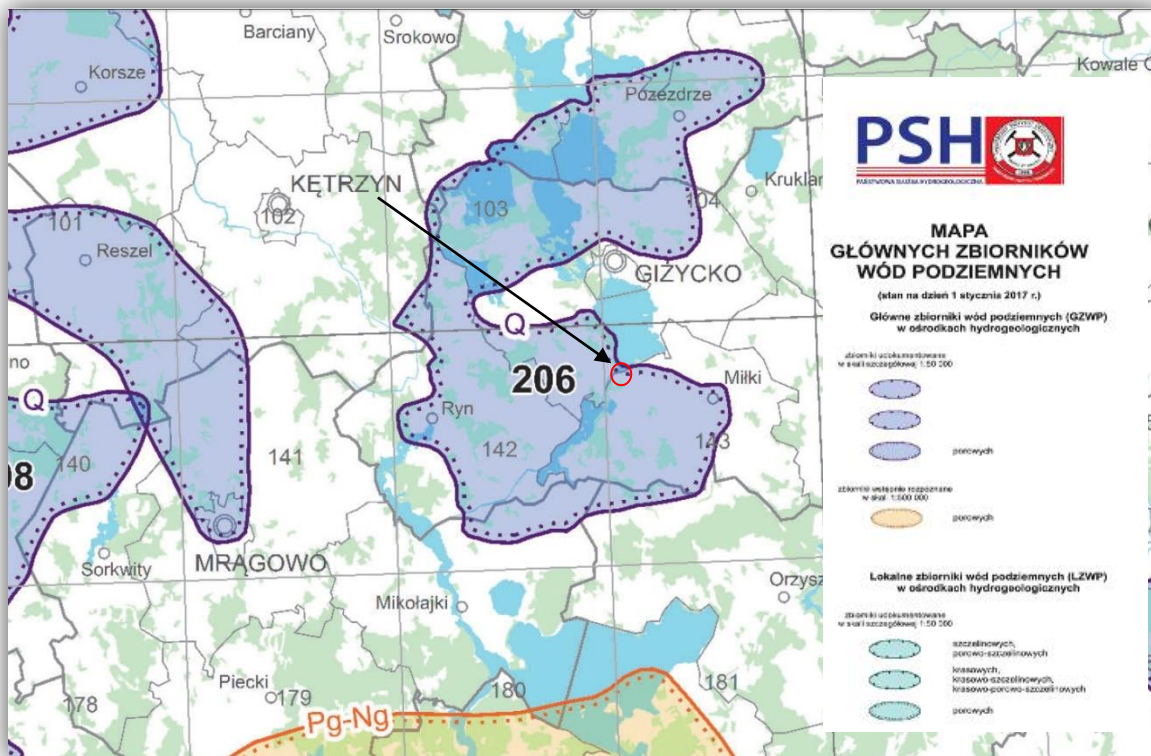

Rycina 16. Mapa GZWP na terenie gminy Miłki – czerwony okrąg i strzałka wskazuje orientacyjnie położenie obszaru opracowania.

Źródło: Mapa Głównych Zbiorników Wód Podziemnych, <https://www.pgi.gov.pl/>

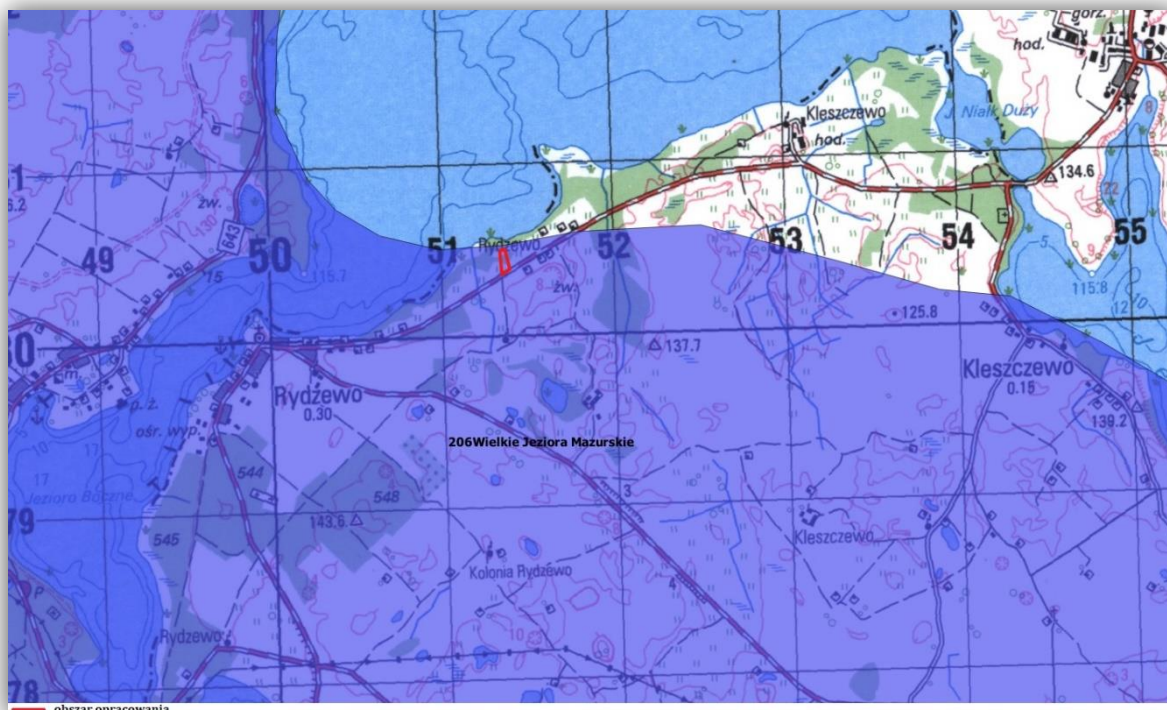

Rycina 17. Położenie badanego terenu na tle GZWP nr 206 Wielkie Jeziora Mazurskie

5.1.4. Jednolite części wód

Ustalenia z Planu Gospodarowania Wodami na obszarze dorzecza Wisły:

➤ *Jednolite części wód powierzchniowych (JCWPw)*

Obszar objęty projektem planu zlokalizowany jest w całości w obszarze dorzecza Wisły. Wody powierzchniowe na przedmiotowym terenie są częścią regionu wodnego Środkowej Wisły i należą do Jednolitej Części Wód Powierzchniowych PLRW200025264199 - Pisa od wypływu z jez. Kisajno do wypływu z jez. Tałty (EW. + z jez. Niegocin, Ryńskie).

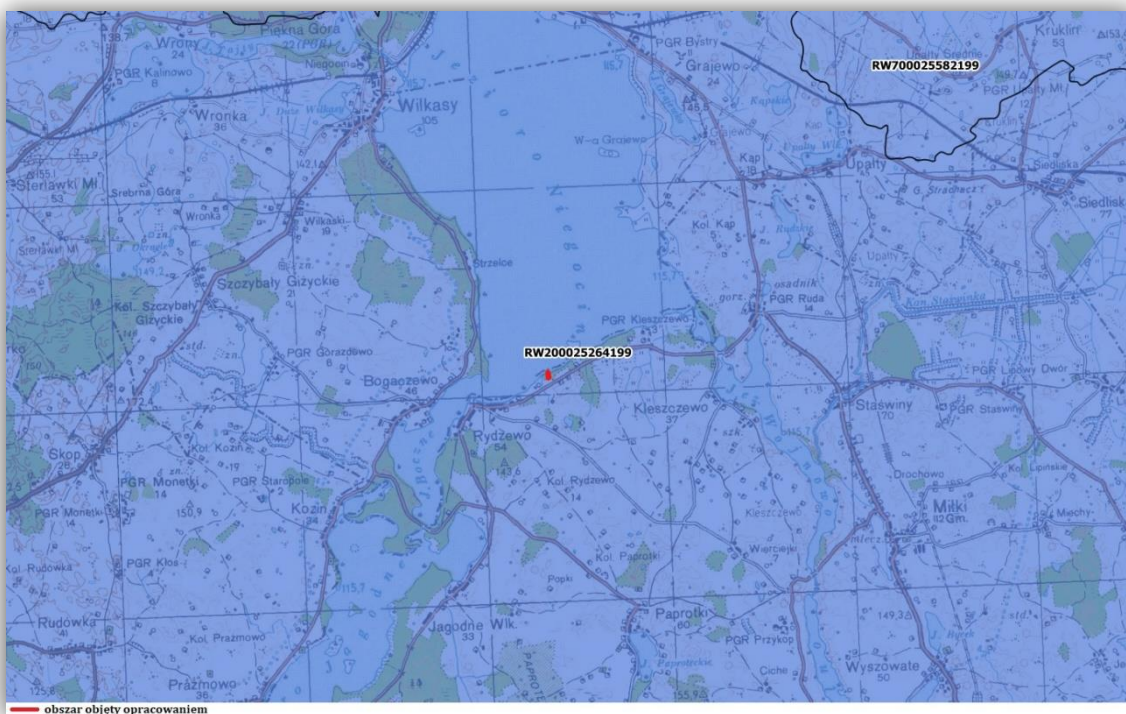

Rycina 18. Położenie analizowanych terenów na tle Jednolitych Części Wód Powierzchniowych (JCWPw)
Źródło: <http://geoportal.kzgw.gov.pl/imap/>

Tabela 1. Charakterystyka Jednolitych części wód powierzchniowych na terenie opracowania.

CHARAKTERYSTYKA JCWP PLRW200025264199	
Kategoria JCWP	JCWP rzeczna
Nazwa JCWP	Pisa od wypływu z jez. Kisajno do wypływu z jez. Tałty (EW. + z jez. Niegocin, Ryńskie)
Kod JCWP	RW200025264199
Typ JCWP	25
Długość JCWP [km]	211,22
Powierzchnia zlewni JCWP [km ²]	808,97
Obszar dorzecza	obszar dorzecza Wisły
Region wodny	region wodny Środkowej Wisły
Zlewnia bilansowa	Zlewnia systemu Wielkich Jezior Mazurskich i zlewnia Pisy
RZGW	WA
RDOŚ	RDOŚ w Olsztynie
WZMIUW	Zarząd Melioracji i Urządzeń Wodnych w Olsztynie
Województwo	28 (WARMIŃSKO-MAZURSKIE)
Powiat	2806 (giżycki), 2808 (kętrzyński), 2810 (mragowski), 2816 (piski)
Gmina	280601_1 (Giżycko), 280604_2 (Giżycko), 280606_2 (Miłki),

PROGNOZA ODDZIAŁYWANIA NA ŚRODOWISKO MIEJSCOWEGO PLANU ZAGOSPODAROWANIA PRZESTRZENNEGO
DLA CZĘŚCI MIEJSCOWOŚCI RYDZEWO, OBRĘB GEODEZYJNY RYDZEWO

	280608_3 (Ryn), 280610_2 (Wydminy), 280803_2 (Kętrzyn), 281002_3 (Mikołajki), 281003_2 (Mrągowo), 281004_2 (Piecki), 281602_3 (Orzysz)	
Inne informacje/dane dotyczące JCWP		
Warunki referencyjne		
Fitoplankton (wskaźnik fitoplanktonowy IFPL)		
Fitobentos (Multimetryczny Indeks Okrzemkowy IO)		
Makrofity (Makrofitowy indeks rzeczny MIR)		
Makrobezkręgowce bentosowe		
Ictiofauna		
Status JCWP		
Podsumowanie informacji w zakresie wstępnego/ostatecznego wyznaczenia statusu	Wstępne wyznaczenie	Ostateczne wyznaczenie
Status	NAT	NAT
Powiązanie JCWP z JCWPd (w rozumieniu ekosystemu zależnego od wód podziemnych)		
Kody powiązanych JCWPd	PLGW200031	
Ocena stanu JCWP		
Czy JCWP jest monitorowana?	M	
Kod i nazwa podobnej monitorowanej JCWP	RW80002564872 (Marycha od Marychny do dopływu z jez. Zelwa)	
Ocena stanu za lata 2010 - 2012	Stan/potencjał ekologiczny	UMIARKOWANY
	Wskaźniki determinujące stan	Tlen rozpuszczony, OWO, Azot Kjeldahla
	Stan chemiczny	DOBRY
	Wskaźniki determinujące stan	
	Stan (ogólny)	ZŁY
Presje antropogeniczne na stan wód		
Rodzaj użytkowania części wód	rolna	
Presje/oddziaływania i zagrożenia antropogeniczne	presja komunalna, presja przemysłowa	
Ocena ryzyka nieosiągnięcia celu środowiskowego	zagrożona	
Obszary chronione wymienione w zał. IV RDW		
Obszary wyznaczone na mocy art. 7 do poboru wody przeznaczonej do spożycia przez ludzi	NIE	
Obszary przeznaczone do ochrony gatunków wodnych o znaczeniu ekonomicznym	Brak	
Części wód przeznaczone do celów rekreacyjnych, w tym obszary wyznaczone jako kąpieliska	TAK	
Części wód wyznaczone jako obszar szczególnie narażony, z którego odpływ azotu ze źródeł rolniczych do tych wód należy ograniczyć	TAK	
Części wód wyznaczone jako wody wrażliwe na zanieczyszczenie związkami azotu ze źródeł rolniczych	NIE	
Części wód wyznaczone jako obszary wrażliwe na substancje biogenne	TAK	
Obszary przeznaczone do ochrony siedlisk lub gatunków, gdzie utrzymanie lub poprawa stanu jest ważnym czynnikiem w ich ochronie	TAK	
CEL ŚRODOWISKOWY DLA JCWP	dobry stan ekologiczny	dobry stan chemiczny
Typ odstępstwa wynikający w art. 4 ust. 4 i 5 RDW	4(4) - 1	
Termin osiągnięcia celów środowiskowych	2027	
Uzasadnienie odstępstwa	Brak możliwości technicznych. W zlewni JCWP występuje presja	

PROGNOZA ODDZIAŁYWANIA NA ŚRODOWISKO MIEJSCOWEGO PLANU ZAGOSPODAROWANIA PRZESTRZENNEGO
DLA CZĘŚCI MIEJSCOWOŚCI RYDZEWO, OBRĘB GEODEZYJNY RYDZEWO

	komunalna i przemysłowa. W programie działań zaplanowano działania podstawowe, obejmujące uporządkowanie gospodarki ściekowej, które są wystarczające, aby zredukować presję komunalną w zakresie wystarczającym dla osiągnięcia dobrego stanu. Zaplanowano też działania obejmujące „przeгляд pozwoleń wodnoprawnych na wprowadzanie ścieków do wód lub do ziemi przez użytkowników w zlewni JCWP z uwagi na zagrożenie osiągnięcia celów środowiskowych, zgodnie z art. 136 ust. 3 ustawy – Prawo wodne”, mające na celu szczegółowe rozpoznanie i w rezultacie ograniczenie tych presji tak, aby możliwe było osiągnięcie wskaźników zgodnych z wartościami dobrego stanu. Z uwagi jednak na czas niezbędny dla wdrożenia działań, a także okres niezbędny aby wdrożone działania przyniosły wymierne efekty, dobry stan będzie mógł być osiągnięty do roku 2027.		
Typ odstępstwa wynikający w art. 4 ust. 7 RDW	4(7)		
Uzasadnienie odstępstwa	Odtwarzanie – kształtowanie przekroju poprzecznego podłużnego i poprzecznego oraz układu poziomego koryta rzeki Staświnka, gm. Miłki, woj. warmińsko – mazurskie		
Obszary chronione przeznaczone do ochrony siedlisk lub gatunków			
Nazwa obszaru chronionego	Jezior Legińsko-Mrągowskich	Kod obszaru chronionego	OCHK124
Podstawa prawna utworzenia obszaru chronionego	Rozporz. 159 Wojewody Warmińsko-Mazurskiego z 19.12.2008 Dz. Urz. 201 poz. 3151.	Wielkość obszaru chronionego [ha]	20775,00
% udział obszaru chronionego w długości JCW		% udział obszaru chronionego w powierzchni zlewni JCW	0,01%
Przedmioty ochrony zależne od wód	Kompleks ekosystemów		
Cel dla obszaru chronionego	<p>Utrzymywanie, a w razie potrzeby podwyższanie poziomu wód gruntowych [w lasach], w szczególności na siedliskach wilgotnych i bagiennych, tj. w borach bagiennych, olsach i łągach. Zachowanie i utrzymywanie w stanie zbliżonym do naturalnego istniejących śródleśnych cieków, mokradeł, torfowisk [w lasach]. Zachowanie śródleśnych torfowisk, zabagnień, podmokłości oraz oczek wodnych [poza lasami]. Ograniczenie melioracji odwadniających, w tym regulowania odpływu wody z sieci rowów, tylko do realizowanych w ramach racjonalnej gospodarki rolnej, jednak z bezwzględnym zachowaniem w stanie nienaruszonym terenów podmokłych, w tym torfowisk i obszarów wodno-błotnych oraz obszarów źródłiskowych cieków. Zachowanie i ochrona zbiorników wód powierzchniowych wraz z pasem roślinności okalającej, poza rowami melioracyjnymi. Ograniczenie wyznaczenia lokalizacji nowych wałów przeciwpowodziowych do rzeczywistej konieczności ochrony człowieka i jego mienia przed powodzią; w miarę możliwości wały należy lokalizować jak najdalej od koryta rzeki, wykorzystując naturalną rzeźbę terenu. Tworzenie stref buforowych wokół zbiorników wodnych w postaci pasów zadrzewień i zakrzewień, celem ograniczenia spływu substancji biogennej i zwiększenia różnorodności biologicznej. Ograniczenie prac regulacyjnych i utrzymaniowych rzek tylko do zakresu niezbędnego dla rzeczywistej ochrony przeciwpowodziowej. Zapewnienie swobodnej migracji rybom w ciekach poprzez budowę przepławek na istniejących i nowych budowlach piętrzących. Utrzymanie i wprowadzanie zakrzewień i szuwarów wokół zbiorników wodnych, w szczególności starorzeczy i oczek wodnych jako bariery ograniczającej dostęp do linii brzegowej; utrzymanie lub tworzenie pasów zakrzewień i zadrzewień wzdłuż cieków jako naturalnej obudowy biologicznej ograniczającej spływ zanieczyszczeń z pól uprawnych. Ograniczenie działań powodujących obniżenie zwierciadła wód podziemnych, w szczególności budowy urządzeń drenarskich i rowów odwadniających na gruntach ornych, łąkach i pastwiskach w dolinach rzecznych oraz na krawędzi tarasów zalewowych i wysoczyzn. Zachowanie i ewentualne odtwarzanie korytarzy ekologicznych opartych o ekosystemy wodne, celem zachowania dróg migracji gatunków związanych z wodą. Zwiększanie retencji wodnej, przy czym zbiorniki małej retencji winny dodatkowo wzbogacać różnorodność biologiczną terenu, uwzględniając starorzeczka i lokalne obniżenia terenu; w miarę możliwości technicznych i finansowych zalecane jest odtworzenie funkcji obszarów źródłiskowych o dużych zdolnościach retencyjnych; w miarę możliwości należy zachowywać lub odtwarzać siedliska hydrogeniczne mające dużą rolę w utrzymaniu lokalnej różnorodności biologicznej. Gospodarka rybacka na wodach powierzchniowych wspomagająca ochronę gatunków</p>		

PROGNOZA ODDZIAŁYWANIA NA ŚRODOWISKO MIEJSCOWEGO PLANU ZAGOSPODAROWANIA PRZESTRZENNEGO
DLA CZĘŚCI MIEJSCOWOŚCI RYDZEWO, OBRĘB GEODEZYJNY RYDZEWO

	krytycznie zagrożonych i zagrożonych oraz promująca gatunki o pochodzeniu lokalnym, prowadząca do uzyskania struktury gatunkowej i wiekowej ryb właściwej dla danego typu wód.		
Uwagi dotyczące obszaru chronionego	Cel na podst. ustaleń w akcie będącym podst. prawną obszaru.		
Nazwa obszaru chronionego	Jezior Orzyskich	Kod obszaru chronionego	OCHK126
Podstawa prawna utworzenia obszaru chronionego	Rozporz. 152 Wojewody Warmińsko-Mazurskiego z 13.11.2008 r. Dz. Urz. 179 poz. 2637.	Wielkość obszaru chronionego [ha]	21307,43
% udział obszaru chronionego w długości JCW	4,41%	% udział obszaru chronionego w powierzchni zlewni JCW	4,11%
Przedmioty ochrony zależne od wód	Kompleks ekosystemów		
Cel dla obszaru chronionego	<p>Utrzymywanie, a w razie potrzeby podwyższanie poziomu wód gruntowych [w lasach], w szczególności na siedliskach wilgotnych i bagiennych, tj. w borach bagiennych, olsach i łągach. Zachowanie i utrzymywanie w stanie zbliżonym do naturalnego istniejących śródlęśnych cieków, mokradeł, torfowisk [w lasach]. Zachowanie śródpolnych torfowisk, zabagnień, podmokłości oraz oczek wodnych [poza lasami]. Ograniczenie melioracji odwadniających, w tym regulowania odpływu wody z sieci rowów, tylko do realizowanych w ramach racjonalnej gospodarki rolnej, jednak z bezwzględnym zachowaniem w stanie nienaruszonym terenów podmokłych, w tym torfowisk i obszarów wodno-błotnych oraz obszarów źródliskowych cieków. Zachowanie i ochrona zbiorników wód powierzchniowych wraz z pasem roślinności okalającej, poza rowami melioracyjnymi. Ograniczenie wyznaczenia lokalizacji nowych wałów przeciwpowodziowych do rzeczywistej konieczności ochrony człowieka i jego mienia przed powodzią; w miarę możliwości wały należy lokalizować jak najdalej od koryta rzeki, wykorzystując naturalną rzeźbę terenu. Tworzenie stref buforowych wokół zbiorników wodnych w postaci pasów zadrzewień i zakrzewień, celem ograniczenia spływu substancji biogennej i zwiększenia różnorodności biologicznej. Ograniczenie prac regulacyjnych i utrzymaniowych rzek tylko do zakresu niezbędnego dla rzeczywistej ochrony przeciwpowodziowej. Zapewnienie swobodnej migracji rybom w ciekach poprzez budowę przepławek na istniejących i nowych budowlach piętrzących. Utrzymanie i wprowadzanie zakrzewień i szuwarów wokół zbiorników wodnych, w szczególności starorzeczy i oczek wodnych jako bariery ograniczającej dostęp do linii brzegowej; utrzymanie lub tworzenie pasów zakrzewień i zadrzewień wzdłuż cieków jako naturalnej obudowy biologicznej ograniczającej spływ zanieczyszczeń z pól uprawnych. Ograniczenie działań powodujących obniżenie zwierciadła wód podziemnych, w szczególności budowy urządzeń drenarskich i rowów odwadniających na gruntach ornych, łąkach i pastwiskach w dolinach rzecznych oraz na krawędzi tarasów zalewowych i wysoczyzn. Zachowanie i ewentualne odtwarzanie korytarzy ekologicznych opartych o ekosystemy wodne, celem zachowania dróg migracji gatunków związanych z wodą. Zwiększanie retencji wodnej, przy czym zbiorniki małej retencji winny dodatkowo wzbogacać różnorodność biologiczną terenu, uwzględniając starorzecza i lokalne obniżenia terenu; w miarę możliwości technicznych i finansowych zalecane jest odtworzenie funkcji obszarów źródliskowych o dużych zdolnościach retencyjnych; w miarę możliwości należy zachowywać lub odtwarzać siedliska hydrogeniczne mające dużą rolę w utrzymaniu lokalnej różnorodności biologicznej. Gospodarka rybacka na wodach powierzchniowych wspomagająca ochronę gatunków krytycznie zagrożonych i zagrożonych oraz promująca gatunki o pochodzeniu lokalnym, prowadząca do uzyskania struktury gatunkowej i wiekowej ryb właściwej dla danego typu wód.</p>		
Uwagi dotyczące obszaru chronionego	Cel na podst. ustaleń w akcie będącym podst. prawną obszaru.		
Nazwa obszaru chronionego	Krainy Wielkich Jezior Mazurskich	Kod obszaru chronionego	OCHK151
Podstawa prawna utworzenia obszaru chronionego	Rozporz. 163 Wojewody Warmińsko-Mazurskiego z 19.12.2008 Dz. Urz. 201 poz. 3155.	Wielkość obszaru chronionego [ha]	86215,74
% udział obszaru chronionego w długości JCW	72,16%	% udział obszaru chronionego w powierzchni zlewni JCW	50,62%

PROGNOZA ODDZIAŁYWANIA NA ŚRODOWISKO MIEJSCOWEGO PLANU ZAGOSPODAROWANIA PRZESTRZENNEGO
DLA CZĘŚCI MIEJSCOWOŚCI RYDZEWO, OBRĘB GEODEZYJNY RYDZEWO

Przedmioty ochrony zależne od wód	Kompleks ekosystemów		
Cel dla obszaru chronionego	<p>Utrzymywanie, a w razie potrzeby podwyższanie poziomu wód gruntowych [w lasach], w szczególności na siedliskach wilgotnych i bagiennych, tj. w borach bagiennych, olsach i łągach. Zachowanie i utrzymywanie w stanie zbliżonym do naturalnego istniejących śródleśnych cieków, mokradeł, torfowisk [w lasach]. Zachowanie śródpolnych torfowisk, zabagnień, podmokłości oraz oczek wodnych [poza lasami]. Ograniczenie melioracji odwadniających, w tym regulowania odpływu wody z sieci rowów, tylko do realizowanych w ramach racjonalnej gospodarki rolnej, jednak z bezwzględnym zachowaniem w stanie nienaruszonym terenów podmokłych, w tym torfowisk i obszarów wodno-błotnych oraz obszarów źródłiskowych cieków. Zachowanie i ochrona zbiorników wód powierzchniowych wraz z pasem roślinności okalającej, poza rowami melioracyjnymi. Ograniczenie wyznaczenia lokalizacji nowych wałów przeciwpowodziowych do rzeczywistej konieczności ochrony człowieka i jego mienia przed powodzią; w miarę możliwości wały należy lokalizować jak najdalej od koryta rzeki, wykorzystując naturalną rzeźbę terenu. Tworzenie stref buforowych wokół zbiorników wodnych w postaci pasów zadrzewień i zakrzewień, celem ograniczenia spływu substancji biogennej i zwiększenia różnorodności biologicznej. Ograniczenie prac regulacyjnych i utrzymaniowych rzek tylko do zakresu niezbędnego dla rzeczywistej ochrony przeciwpowodziowej. Zapewnienie swobodnej migracji rybom w ciekach poprzez budowę przepławek na istniejących i nowych budowlach piętrzących. Utrzymanie i wprowadzanie zakrzewień i szuwarów wokół zbiorników wodnych, w szczególności starorzeczy i oczek wodnych jako bariery ograniczającej dostęp do linii brzegowej; utrzymanie lub tworzenie pasów zakrzewień i zadrzewień wzdłuż cieków jako naturalnej obudowy biologicznej ograniczającej spływ zanieczyszczeń z pól uprawnych. Ograniczenie działań powodujących obniżenie zwierciadła wód podziemnych, w szczególności budowy urządzeń drenarskich i rowów odwadniających na gruntach ornych, łąkach i pastwiskach w dolinach rzecznych oraz na krawędzi tarasów zalewowych i wysoczyzn. Zachowanie i ewentualne odtwarzanie korytarzy ekologicznych opartych o ekosystemy wodne, celem zachowania dróg migracji gatunków związanych z wodą. Zwiększanie retencji wodnej, przy czym zbiorniki małej retencji winny dodatkowo wzbogacać różnorodność biologiczną terenu, uwzględniając starorzecza i lokalne obniżenia terenu; w miarę możliwości technicznych i finansowych zalecane jest odtworzenie funkcji obszarów źródłiskowych o dużych zdolnościach retencyjnych; w miarę możliwości należy zachowywać lub odtwarzać siedliska hydrogeniczne mające dużą rolę w utrzymaniu lokalnej różnorodności biologicznej. Gospodarka rybacka na wodach powierzchniowych wspomagająca ochronę gatunków krytycznie zagrożonych i zagrożonych oraz promująca gatunki o pochodzeniu lokalnym, prowadząca do uzyskania struktury gatunkowej i wiekowej ryb właściwej dla danego typu wód.</p>		
Uwagi dotyczące obszaru chronionego	Cel na podst. ustaleń w akcie będącym podst. prawną obszaru.		
Nazwa obszaru chronionego	Otuliny Mazurskiego Parku Krajobrazowego - Wschód	Kod obszaru chronionego	OCHK212
Podstawa prawna utworzenia obszaru chronionego	Rozporz. 136 Wojewody Warmińsko-Mazurskiego z 12.11.2008 r. Dz. Urz. 178 poz. 2618.	Wielkość obszaru chronionego [ha]	9279,42
% udział obszaru chronionego w długości JCW		% udział obszaru chronionego w powierzchni zlewni JCW	0,38%
Przedmioty ochrony zależne od wód	Kompleks ekosystemów		
Cel dla obszaru chronionego	<p>Utrzymywanie, a w razie potrzeby podwyższanie poziomu wód gruntowych [w lasach], w szczególności na siedliskach wilgotnych i bagiennych, tj. w borach bagiennych, olsach i łągach. Zachowanie i utrzymywanie w stanie zbliżonym do naturalnego istniejących śródleśnych cieków, mokradeł, torfowisk [w lasach]. Zachowanie śródpolnych torfowisk, zabagnień, podmokłości oraz oczek wodnych [poza lasami]. Ograniczenie melioracji odwadniających, w tym regulowania odpływu wody z sieci rowów, tylko do realizowanych w ramach racjonalnej gospodarki rolnej, jednak z bezwzględnym zachowaniem w stanie nienaruszonym terenów podmokłych, w tym torfowisk i obszarów wodno-błotnych oraz obszarów źródłiskowych cieków. Zachowanie i ochrona zbiorników wód powierzchniowych wraz z pasem roślinności okalającej, poza rowami melioracyjnymi. Ograniczenie wyznaczenia lokalizacji nowych wałów przeciwpowodziowych do rzeczywistej konieczności ochrony człowieka i jego mienia</p>		

PROGNOZA ODDZIAŁYWANIA NA ŚRODOWISKO MIEJSCOWEGO PLANU ZAGOSPODAROWANIA PRZESTRZENNEGO
DLA CZĘŚCI MIEJSCOWOŚCI RYDZEWO, OBRĘB GEODEZYJNY RYDZEWO

	<p>przed powodzią; w miarę możliwości wały należy lokalizować jak najdalej od koryta rzeki, wykorzystując naturalną rzeźbę terenu. Tworzenie stref buforowych wokół zbiorników wodnych w postaci pasów zadrzewień i zakrzewień, celem ograniczenia spływu substancji biogennej i zwiększenia różnorodności biologicznej. Ograniczenie prac regulacyjnych i utrzymaniowych rzek tylko do zakresu niezbędnego dla rzeczywistej ochrony przeciwpowodziowej. Zapewnienie swobodnej migracji rybom w ciekach poprzez budowę przepławek na istniejących i nowych budowlach piętrzących. Utrzymanie i wprowadzanie zakrzewień i szuwarów wokół zbiorników wodnych, w szczególności starorzeczy i oczek wodnych jako bariery ograniczającej dostęp do linii brzegowej; utrzymanie lub tworzenie pasów zakrzewień i zadrzewień wzdłuż cieków jako naturalnej obudowy biologicznej ograniczającej spływ zanieczyszczeń z pól uprawnych. Ograniczenie działań powodujących obniżenie zwierciadła wód podziemnych, w szczególności budowy urządzeń drenarskich i rowów odwadniających na gruntach ornych, łąkach i pastwiskach w dolinach rzecznych oraz na krawędzi tarasów zalewowych i wysoczyzn. Zachowanie i ewentualne odtwarzanie korytarzy ekologicznych opartych o ekosystemy wodne, celem zachowania dróg migracji gatunków związanych z wodą. Zwiększanie retencji wodnej, przy czym zbiorniki małej retencji winny dodatkowo wzbogacać różnorodność biologiczną terenu, uwzględniając starorzecza i lokalne obniżenia terenu; w miarę możliwości technicznych i finansowych zalecane jest odtworzenie funkcji obszarów źródłiskowych o dużych zdolnościach retencyjnych; w miarę możliwości należy zachowywać lub odtwarzać siedliska hydrogeniczne mające dużą rolę w utrzymaniu lokalnej różnorodności biologicznej. Gospodarka rybacka na wodach powierzchniowych wspomagająca ochronę gatunków krytycznie zagrożonych i zagrożonych oraz promująca gatunki o pochodzeniu lokalnym, prowadząca do uzyskania struktury gatunkowej i wiekowej ryb właściwej dla danego typu wód.</p>		
Uwagi dotyczące obszaru chronionego	Cel na podst. ustaleń w akcie będącym podst. prawną obszaru.		
Nazwa obszaru chronionego	Otuliny Mazurskiego Parku Krajobrazowego - Zachód	Kod obszaru chronionego	OCHK213
Podstawa prawna utworzenia obszaru chronionego	Rozporz. 158 Wojewody Warmińsko-Mazurskiego z 19.12.2008 Dz. Urz. 198 poz. 3109.	Wielkość obszaru chronionego [ha]	7352,36
% udział obszaru chronionego w długości JCW	1,70%	% udział obszaru chronionego w powierzchni zlewni JCW	1,18%
Przedmioty ochrony zależne od wód	Kompleks ekosystemów		
Cel dla obszaru chronionego	<p>Utrzymywanie, a w razie potrzeby podwyższanie poziomu wód gruntowych [w lasach], w szczególności na siedliskach wilgotnych i bagiennych, tj. w borach bagiennych, olsach i łąkach. Zachowanie i utrzymywanie w stanie zbliżonym do naturalnego istniejących śródleśnych cieków, mokradeł, torfowisk [w lasach]. Zachowanie śródleśnych torfowisk, zabagnień, podmokłości oraz oczek wodnych [poza lasami]. Ograniczenie melioracji odwadniających, w tym regulowania odpływu wody z sieci rowów, tylko do realizowanych w ramach racjonalnej gospodarki rolnej, jednak z bezwzględnym zachowaniem w stanie nienaruszonym terenów podmokłych, w tym torfowisk i obszarów wodno-błotnych oraz obszarów źródłiskowych cieków. Zachowanie i ochrona zbiorników wód powierzchniowych wraz z pasem roślinności okalającej, poza rowami melioracyjnymi. Ograniczenie wyznaczenia lokalizacji nowych wałów przeciwpowodziowych do rzeczywistej konieczności ochrony człowieka i jego mienia przed powodzią; w miarę możliwości wały należy lokalizować jak najdalej od koryta rzeki, wykorzystując naturalną rzeźbę terenu. Tworzenie stref buforowych wokół zbiorników wodnych w postaci pasów zadrzewień i zakrzewień, celem ograniczenia spływu substancji biogennej i zwiększenia różnorodności biologicznej. Ograniczenie prac regulacyjnych i utrzymaniowych rzek tylko do zakresu niezbędnego dla rzeczywistej ochrony przeciwpowodziowej. Zapewnienie swobodnej migracji rybom w ciekach poprzez budowę przepławek na istniejących i nowych budowlach piętrzących. Utrzymanie i wprowadzanie zakrzewień i szuwarów wokół zbiorników wodnych, w szczególności starorzeczy i oczek wodnych jako bariery ograniczającej dostęp do linii brzegowej; utrzymanie lub tworzenie pasów zakrzewień i zadrzewień wzdłuż cieków jako naturalnej obudowy biologicznej ograniczającej spływ zanieczyszczeń z pól uprawnych. Ograniczenie działań powodujących obniżenie zwierciadła wód podziemnych, w szczególności budowy urządzeń drenarskich i rowów odwadniających na gruntach ornych, łąkach i pastwiskach w dolinach rzecznych oraz na krawędzi</p>		

PROGNOZA ODDZIAŁYWANIA NA ŚRODOWISKO MIEJSCOWEGO PLANU ZAGOSPODAROWANIA PRZESTRZENNEGO
DLA CZĘŚCI MIEJSCOWOŚCI RYDZEWO, OBRĘB GEODEZYJNY RYDZEWO

	<p>tarasów zalewowych i wysoczyzn. Zachowanie i ewentualne odtwarzanie korytarzy ekologicznych opartych o ekosystemy wodne, celem zachowania dróg migracji gatunków związanych z wodą. Zwiększanie retencji wodnej, przy czym zbiorniki małej retencji winny dodatkowo wzbogacać różnorodność biologiczną terenu, uwzględniając starorzecza i lokalne obniżenia terenu; w miarę możliwości technicznych i finansowych zalecane jest odtworzenie funkcji obszarów źródłiskowych o dużych zdolnościach retencyjnych; w miarę możliwości należy zachowywać lub odtwarzać siedliska hydrogeniczne mające dużą rolę w utrzymaniu lokalnej różnorodności biologicznej. Gospodarka rybacka na wodach powierzchniowych wspomagająca ochronę gatunków krytycznie zagrożonych i zagrożonych oraz promująca gatunki o pochodzeniu lokalnym, prowadząca do uzyskania struktury gatunkowej i wiekowej ryb właściwej dla danego typu wód.</p>		
Uwagi dotyczące obszaru chronionego	Cel na podst. ustaleń w akcie będącym podst. prawną obszaru.		
Nazwa obszaru chronionego	Pojezierza Ełckiego	Kod obszaru chronionego	OCHK224
Podstawa prawna utworzenia obszaru chronionego	Rozporz. 154 Wojewody Warmińsko-Mazurskiego z 19.12.2008 Dz. Urz. 198 poz. 3105.	Wielkość obszaru chronionego [ha]	49503,77
% udział obszaru chronionego w długości JCW		% udział obszaru chronionego w powierzchni zlewni JCW	0,03%
Przedmioty ochrony zależne od wód	Kompleks ekosystemów		
Cel dla obszaru chronionego	<p>Utrzymywanie, a w razie potrzeby podwyższanie poziomu wód gruntowych [w lasach], w szczególności na siedliskach wilgotnych i bagiennych, tj. w borach bagiennych, olsach i łągach. Zachowanie i utrzymywanie w stanie zbliżonym do naturalnego istniejących śródleśnych cieków, mokradeł, torfowisk [w lasach]. Zachowanie śródpolnych torfowisk, zabagnień, podmokłości oraz oczek wodnych [poza lasami]. Ograniczenie melioracji odwadniających, w tym regulowania odpływu wody z sieci rowów, tylko do realizowanych w ramach racjonalnej gospodarki rolnej, jednak z bezwzględnym zachowaniem w stanie nienaruszonym terenów podmokłych, w tym torfowisk i obszarów wodno-błotnych oraz obszarów źródłiskowych cieków. Zachowanie i ochrona zbiorników wód powierzchniowych wraz z pasem roślinności okalającej, poza rowami melioracyjnymi. Ograniczenie wyznaczenia lokalizacji nowych wałów przeciwpowodziowych do rzeczywistej konieczności ochrony człowieka i jego mienia przed powodzią; w miarę możliwości wały należy lokalizować jak najdalej od koryta rzeki, wykorzystując naturalną rzeźbę terenu. Tworzenie stref buforowych wokół zbiorników wodnych w postaci pasów zadrzewień i zakrzewień, celem ograniczenia spływu substancji biogennej i zwiększenia różnorodności biologicznej. Ograniczenie prac regulacyjnych i utrzymaniowych rzek tylko do zakresu niezbędnego dla rzeczywistej ochrony przeciwpowodziowej. Zapewnienie swobodnej migracji rybom w ciekach poprzez budowę przepławek na istniejących i nowych budowlach piętrzących. Utrzymanie i wprowadzanie zakrzewień i szuwarów wokół zbiorników wodnych, w szczególności starorzeczy i oczek wodnych jako bariery ograniczającej dostęp do linii brzegowej; utrzymanie lub tworzenie pasów zakrzewień i zadrzewień wzdłuż cieków jako naturalnej obudowy biologicznej ograniczającej spływ zanieczyszczeń z pól uprawnych. Ograniczenie działań powodujących obniżenie zwierciadła wód podziemnych, w szczególności budowy urządzeń drenarskich i rowów odwadniających na gruntach ornych, łąkach i pastwiskach w dolinach rzecznych oraz na krawędzi tarasów zalewowych i wysoczyzn. Zachowanie i ewentualne odtwarzanie korytarzy ekologicznych opartych o ekosystemy wodne, celem zachowania dróg migracji gatunków związanych z wodą. Zwiększanie retencji wodnej, przy czym zbiorniki małej retencji winny dodatkowo wzbogacać różnorodność biologiczną terenu, uwzględniając starorzecza i lokalne obniżenia terenu; w miarę możliwości technicznych i finansowych zalecane jest odtworzenie funkcji obszarów źródłiskowych o dużych zdolnościach retencyjnych; w miarę możliwości należy zachowywać lub odtwarzać siedliska hydrogeniczne mające dużą rolę w utrzymaniu lokalnej różnorodności biologicznej. Gospodarka rybacka na wodach powierzchniowych wspomagająca ochronę gatunków krytycznie zagrożonych i zagrożonych oraz promująca gatunki o pochodzeniu lokalnym, prowadząca do uzyskania struktury gatunkowej i wiekowej ryb właściwej dla danego typu wód.</p>		
Uwagi dotyczące obszaru chronionego	Cel na podst. ustaleń w akcie będącym podst. prawną obszaru.		

PROGNOZA ODDZIAŁYWANIA NA ŚRODOWISKO MIEJSCOWEGO PLANU ZAGOSPODAROWANIA PRZESTRZENNEGO
DLA CZĘŚCI MIEJSCOWOŚCI RYDZEWO, OBRĘB GEODEZYJNY RYDZEWO

Nazwa obszaru chronionego	Krzyżany	Kod obszaru chronionego	OCHK383
Podstawa prawna utworzenia obszaru chronionego	Uchwała Nr VIII/147/11 Sejmiku Województwa Warmińsko-Mazurskiego z 21.06.2011	Wielkość obszaru chronionego [ha]	2752,54
% udział obszaru chronionego w długości JCW	0,83%	% udział obszaru chronionego w powierzchni zlewni JCW	1,88%
Przedmioty ochrony zależne od wód	Kompleks ekosystemów		
Cel dla obszaru chronionego	<p>Utrzymywanie, a w razie potrzeby podwyższanie poziomu wód gruntowych [w lasach], w szczególności na siedliskach wilgotnych i bagiennych, tj. w borach bagiennych, olsach i łągach. Zachowanie i utrzymywanie w stanie zbliżonym do naturalnego istniejących śródlęśnych cieków, mokradeł, torfowisk [w lasach]. Zachowanie śródpolnych torfowisk, zabagnień, podmokłości oraz oczek wodnych [poza lasami]. Ograniczenie melioracji odwadniających, w tym regulowania odpływu wody z sieci rowów, tylko do realizowanych w ramach racjonalnej gospodarki rolnej, jednak z bezwzględnym zachowaniem w stanie nienaruszonym terenów podmokłych, w tym torfowisk i obszarów wodno-błotnych oraz obszarów źródliskowych cieków. Zachowanie i ochrona zbiorników wód powierzchniowych wraz z pasem roślinności okalającej, poza rowami melioracyjnymi. Tworzenie stref buforowych wokół zbiorników wodnych w postaci pasów zadrzewień i zakrzewień, celem ograniczenia spływu substancji biogennej i zwiększenia różnorodności biologicznej. Zapewnienie swobodnej migracji rybom w ciekach poprzez budowę przepławek na istniejących i nowych budowach piętrzących. Utrzymanie i wprowadzanie zakrzewień i szuwarów wokół zbiorników wodnych, w szczególności starorzeczy i oczek wodnych jako bariery ograniczającej dostęp do linii brzegowej; utrzymanie lub tworzenie pasów zakrzewień i zadrzewień wzdłuż cieków jako naturalnej obudowy biologicznej ograniczającej spływ zanieczyszczeń z pól uprawnych. Ograniczenie działań powodujących obniżenie zwierciadła wód podziemnych, w szczególności budowy urządzeń drenarskich i rowów odwadniających na gruntach ornych, łąkach i pastwiskach w dolinach rzecznych oraz na krawędzi tarasów zalewowych i wysoczyzn. Zachowanie i ewentualne odtwarzanie korytarzy ekologicznych opartych o ekosystemy wodne, celem zachowania dróg migracji gatunków związanych z wodą. Zwiększanie retencji wodnej, przy czym zbiorniki małej retencji winny dodatkowo wzbogacać różnorodność biologiczną terenu, uwzględniając starorzecza i lokalne obniżenia terenu; w miarę możliwości technicznych i finansowych zalecane jest odtworzenie funkcji obszarów źródliskowych o dużych zdolnościach retencyjnych; w miarę możliwości należy zachowywać lub odtwarzać siedliska hydrogeniczne mające dużą rolę w utrzymaniu lokalnej różnorodności biologicznej.</p>		
Uwagi dotyczące obszaru chronionego	Cel na podst. ustaleń w akcie będącym podst. prawną obszaru.		
Nazwa obszaru chronionego	Doliny Rzeki Guber	Kod obszaru chronionego	OCHK72
Podstawa prawna utworzenia obszaru chronionego	Rozporz. 157 Wojewody Warmińsko-Mazurskiego z 19.12.2008 Dz. Urz. 178 poz. 3108.	Wielkość obszaru chronionego [ha]	14922,23
% udział obszaru chronionego w długości JCW	0,54%	% udział obszaru chronionego w powierzchni zlewni JCW	1,43%
Przedmioty ochrony zależne od wód	Kompleks ekosystemów		
Cel dla obszaru chronionego	<p>Utrzymywanie, a w razie potrzeby podwyższanie poziomu wód gruntowych [w lasach], w szczególności na siedliskach wilgotnych i bagiennych, tj. w borach bagiennych, olsach i łągach. Zachowanie i utrzymywanie w stanie zbliżonym do naturalnego istniejących śródlęśnych cieków, mokradeł, torfowisk [w lasach]. Zachowanie w stanie nienaruszonym obszarów wodno-błotnych, w tym torfowisk, zabagnień, podmokłości, oczek wodnych oraz obszarów źródliskowych cieków. Zachowanie i ochrona zbiorników wód powierzchniowych wraz z pasem roślinności okalającej, poza rowami melioracyjnymi. Ograniczenie wyznaczenia lokalizacji nowych wałów przeciwpowodziowych do rzeczywistej konieczności ochrony człowieka i jego mienia przed powodzią; w miarę możliwości wały należy lokalizować jak najdalej od koryta rzeki, wykorzystując naturalną rzeźbę terenu. Tworzenie stref buforowych wokół zbiorników wodnych w postaci pasów zadrzewień i zakrzewień, celem ograniczenia</p>		

PROGNOZA ODDZIAŁYWANIA NA ŚRODOWISKO MIEJSCOWEGO PLANU ZAGOSPODAROWANIA PRZESTRZENNEGO
DLA CZĘŚCI MIEJSCOWOŚCI RYDZEWO, OBREB GEODEZYJNY RYDZEWO

	<p>spływu substancji biogennej i zwiększenia różnorodności biologicznej. Ograniczenie prac regulacyjnych i utrzymaniowych rzek tylko do zakresu niezbędnego dla rzeczywistej ochrony przeciwpowodziowej. Zapewnienie swobodnej migracji rybom w ciekach poprzez budowę przepławek na istniejących i nowych budowach piętrzących. Utrzymanie i wprowadzanie zakrzewień i szuwarów wokół zbiorników wodnych, w szczególności starorzeczy i oczek wodnych jako bariery ograniczającej dostęp do linii brzegowej; utrzymanie lub tworzenie pasów zakrzewień i zadrzewień wzdłuż cieków jako naturalnej obudowy biologicznej ograniczającej spływ zanieczyszczeń z pól uprawnych. Ograniczenie działań powodujących obniżenie zwierciadła wód podziemnych, w szczególności budowy urządzeń drenarskich i rowów odwadniających na gruntach ornych, łąkach i pastwiskach w dolinach rzecznych oraz na krawędzi tarasów zalewowych i wysoczyzn. Zachowanie i ewentualne odtwarzanie korytarzy ekologicznych opartych o ekosystemy wodne, celem zachowania dróg migracji gatunków związanych z wodą. Zwiększanie retencji wodnej, przy czym zbiorniki małej retencji winny dodatkowo wzbogacać różnorodność biologiczną terenu, uwzględniając starorzecza i lokalne obniżenia terenu; w miarę możliwości technicznych i finansowych zalecane jest odtworzenie funkcji obszarów źródliskowych o dużych zdolnościach retencyjnych; w miarę możliwości należy zachowywać lub odtwarzać siedliska hydrogeniczne mające dużą rolę w utrzymaniu lokalnej różnorodności biologicznej. Gospodarka rybacka na wodach powierzchniowych wspomagająca ochronę gatunków krytycznie zagrożonych i zagrożonych oraz promująca gatunki o pochodzeniu lokalnym, prowadząca do uzyskania struktury gatunkowej i wiekowej ryb właściwej dla danego typu wód.</p>		
Uwagi dotyczące obszaru chronionego	Cel na podst. ustaleń w akcie będącym podst. prawną obszaru.		
Nazwa obszaru chronionego	Mazurski Park Krajobrazowy	Kod obszaru chronionego	PK38
Podstawa prawna utworzenia obszaru chronionego	Rozporz. Nr 9 Wojewody Warmińsko-Mazurskiego z dnia 26 stycznia 2006 r. w sprawie MPK, Dz. Urz. 20, poz. 506.	Wielkość obszaru chronionego [ha]	56287,22
% udział obszaru chronionego w długości JCW	2,77%	% udział obszaru chronionego w powierzchni zlewni JCW	3,98%
Przedmioty ochrony zależne od wód	Różnorodność biologiczna, kompleks ekosystemów, siedliska gatunków.		
Cel dla obszaru chronionego	<p>Ochrona charakterystycznych i unikatowych cech środowiska przyrodniczego z jego gat. roślin i zwierząt oraz ekosystemami wodnymi i lądowymi. Utrzymanie podstaw. procesów ekologicznych. Ochrona natur. układów hydrologicznych. Ochrona brzegów rzek i jezior (zapobieg. niszczeniu trzcinowisk i roślin przybrzeżnej) przez unikanie lokaliz. zabud. letniskowej i pól namiotowych w bezpośrednim sąsiedztwie strefy brzegowej jezior i wykluczenie samowoli budowlanych. Zapobieganie dewastacji strefy brzegowej jezior i rzek. Wykluczenie możliwości wpływania turystycznego łodziami motorowymi na tereny wrażliwe przyrodniczo tzn. zatoki, starorzecza, przesmyki między wyspami. Zachowanie zadrzewień i zakrzewień oraz roślin zielnej w strefie brzeg. wód powierzchni., z dopuszcz. bud. pomostów na wys. ośrodków turystyki wodnej, pól namiot. i biwakowych oraz wyzn. miejsc wodowania i odbioru kajaków. Zapobieganie zaśmieceni i wylewaniu ścieków bytowych, w tym opróżnianiu toalet chemicznych z jedn. pływających w miejscach do tego nie przystosowanych. Przywracanie wyższych poziomów wód powierzchniowych oraz w gruncie przez małą i średnią retencję zwłaszcza na obszarach leśnych i w dorzeczu Krutyni. Utrzymywanie wysokich stanów wód w systemie Wielkich Jezior Mazurskich (stabilizacja na poziomie 115,90-116 m n.p.m. zwłaszcza w okresie wiosennym i gospod. wodą jak zbiornik retencyjny) i w dolnym biegu rz. Krutyni (uniezależnienie od poz. wody w jeziorach za pomocą systemu śluz i wykonania bystrzy). Zapobieganie odwadnianiu środowiska podmokłych i utrzymanie lub odtworzenie bagiennych war. wodnych torfowisk. Ograniczenie nawożenia gnojowicą zwłaszcza na przedwiośniu i wczesną wiosną oraz w strefie 100 m od brzegów jezior i rzek i 25-30m od śródpolnych zbiorników wodnych i rozlewisk. Wyznaczenie i ochrona terenów tarliskowych. Wykluczenie niszczenia tarlisk i łąk ramienicowych przy połowach ryb. sprzętem ciągnionym. Wykluczenie rybackiego użytkowania jezior dystroficznych i rzek włosienicznikowych. Wykluczenie likwidowania, zasypywania i przekształcania zbiorników wodnych, starorzeczy oraz obszarów wodno-blotnych. Realizacja ochrony i regeneracji ekosystemów mokradłowych. Wyklucz. wprowadzania nawet oczyszczonych ścieków do rzeki Krutyni</p>		

PROGNOZA ODDZIAŁYWANIA NA ŚRODOWISKO MIEJSCOWEGO PLANU ZAGOSPODAROWANIA PRZESTRZENNEGO
DLA CZĘŚCI MIEJSCOWOŚCI RYDZEWO, OBREB GEODEZYJNY RYDZEWO

	od jez. Krutyńskiego do Beldan, oraz do jezior. Ochrona śródpolnych i śródlesnych zbiorn. astatycznych jako unikatowych biotopów. Wykluczenie melioracji powodujących osuszanie zagłębień teren., destabilizujących poziom wody w zagłębieniach nie gwarantując ich napelnienia w latach średnich, wykluczenie likwid. biotopów bagiennych, wykluczenie niszc. źródlisk i ich najbliższego rejonu, wykluczenie obniżania poz. wody w jeziorach, odwadniania gleb organicznych bez zapewnienia nawodnień efektywnych. Ograniczenie do minimum stosowania melioracyjnych urządzeń technicznych na rzecz zabiegów agromelioracyjnych. Obsadzanie drzewami i krzewami cieków. Pozostawienie w stanie istniejącym wszystkich kotlin bezodpływowych, zagłębień terenowych itp. Ograniczenie turystyki i rekreacji wodnej i rozbud. związ. z tym infrastruktury do wskazanych miejsc i akwenów.		
Uwagi dotyczące obszaru chronionego	Cel na podst.: Uchwała Nr XIX/368/12 Sejmiku Województwa Warmińsko-Mazurskiego z dnia 28 sierpnia 2012 r. w spr. ust. planu ochrony Mazurskiego Parku Krajobrazowego (Dz. Urz. Woj. Warm.-Maz. z 2012, poz. 2722).		
Nazwa obszaru chronionego	Bagna Nietlickie	Kod obszaru chronionego	PLB280001
Podstawa prawna utworzenia obszaru chronionego	Rozporządzenie MŚ z 12.012011 r. w sprawie obszarów specjalnej ochrony ptaków Dz. U. z 2011 r. Nr 25 poz. 133.	Wielkość obszaru chronionego [ha]	4080,76
% udział obszaru chronionego w długości JCW	5,35%	% udział obszaru chronionego w powierzchni zlewni JCW	5,04%
Przedmioty ochrony zależne od wód	Acrocephalus paludicola r, Chlidonias niger r, Crex crex r, Grus grus c, Grus grus r, Porzana parva r, Porzana porzana r, Rallus aquaticus r, Tetrao tetrix tetrix p		
Cel dla obszaru chronionego	Utrzymanie lub odtworzenie właściwego stanu ochrony. Właściwy stan ochr. wodniczki wymaga: zachow. odkrytych (niezakrzewionych) bagiennych turzycowisk, o stabilnych warunkach wodnych. --- Właściwy stan ochr. rybitwy białowąsej wymaga: zachow. aktualnych i umożliw. powstawanie potencjalnych miejsc łągowych zwykle na skupieniach roślin pływającej; wyklucz. niepokojenia w koloniach łąg. Gdy gniazd.. na stawach zachow. ekstensywnej gospod. stawowej z zachow. roślin pływającej i z ochroną kolonii rybitwy przed niepokojeniem. --- Właściwy stan ochr. derkacza wymaga: zachow. uwilgotnienia i wyklucz. odwadniania wilg. i podmokłych łąk. --- Właściwy stan ochr. koncentracji żurawia wymaga: zachowania mozaiki mokradeł w krajobrazie, w tym zachow. silnie podtopionych zabagnień i wyklucz. ich odwadniania; dostępności spokojnych noclegowisk. --- Właściwy stan ochr. żurawia wymaga: zachowania mozaiki mokradeł w krajobrazie, w tym zachow. zabagnień i wyklucz. ich odwadniania. --- Właściwy stan ochr. zielonki wymaga: zachow. bagiennego char. terenu: bagiennych wysokich szuwarów z oczkami wody, zwykle jako komponentu stawów rybnych bądź zalewanych części dolin rzecznych. --- Właściwy stan ochr. kropiatki wymaga: zachow. bagiennego char. terenu: bagiennych niskich szuwarów z oczkami wody, turzycowisk. --- Właściwy stan ochr. wodnika wymaga: zachow. bagiennych szuwarów. --- Właściwemu stanowi ochrony cietrzewia może sprzyjać: zachow. war. wodnych, w tym bagiennego char. torfowisk. Wg celu dla rezerwatu przyrody Bagna Nietlickie.		
Uwagi dotyczące obszaru chronionego	Cel na podst.: Wymagania siedlisk i gat. oraz proj. PZO.		
Nazwa obszaru chronionego	Puszcza Piska	Kod obszaru chronionego	PLB280008
Podstawa prawna utworzenia obszaru chronionego	Rozporządzenie MŚ z 12.012011 r. w sprawie obszarów specjalnej ochrony ptaków Dz. U. z 2011 r. Nr 25 poz. 133.	Wielkość obszaru chronionego [ha]	172802,21
% udział obszaru chronionego w długości JCW	4,49%	% udział obszaru chronionego w powierzchni zlewni JCW	5,24%
Przedmioty ochrony zależne od wód	Aquila pomarina r, Botaurus stellaris r, Ciconia ciconia r, Ciconia nigra r, Circus aeruginosus r, Crex crex r, Grus grus r, Haliaeetus albicilla r, Milvus migrans r, Pandion haliaetus r, Porzana parva r, Porzana porzana r, Sterna hirundo r, Tetrao tetrix tetrix p		
Cel dla obszaru chronionego	Utrzymanie lub odtworzenie właściwego stanu ochrony. Właściwy stan ochrony orlika grubodziobego wymaga: zachow. rozległych kompleksów podmokłych, ekstensywnie użytkowanych łąk i sąsiadujących z nimi lasów i zadrzewień liściastych, optymalnie łągowych i bagiennych. --- Właściwy stan ochr. bąka wymaga: zachow. bagiennych,		

PROGNOZA ODDZIAŁYWANIA NA ŚRODOWISKO MIEJSCOWEGO PLANU ZAGOSPODAROWANIA PRZESTRZENNEGO
DLA CZĘŚCI MIEJSCOWOŚCI RYDZEWO, OBRĘB GEODEZYJNY RYDZEWO

	<p>podtopionych szuwarów. --- Właściwy stan ochr. bociana białego wymaga: zachow. biotopów żerowiskowych, w tym wilg. i podmokłych łąk i pastwisk, pośrednio dla zachow. bazy żerowej zachow. uwilgotnienia terenu i obfitości zabagnień i oczek wodnych w krajobrazie. --- Właściwy stan ochr. bociana czarnego wymaga: zachow. bagiennych i podmokłych olsów, natur. charakteru cieków i drobnych akwenów śródlądowych. --- Właściwy stan ochr. błotniaka stawowego wymaga: zachow. natur. mozaiki mokradłowego krajobrazu, zwykle z udz. stawów, zbiorn. wodnych, podmokłych szuwarów. --- Właściwy stan ochr. derkacza wymaga: zachow. uwilgotnienia i wyklucz. odwadniania wilg. i podmokłych łąk. --- Właściwy stan ochr. żurawia wymaga: zachowania mozaiki mokradeł w krajobrazie, w tym zachow. zabagnień i wyklucz. ich odwadniania. --- Właściwy stan ochr. bielika wymaga: zachow. spokojnej tafli i obrzeży wody jako miejsca żerowania. --- Właściwy stan ochr. kani czarnej wymaga: zachow. akwenów i ter. podmokłych w krajobrazie. --- Właściwy stan ochr. rybołowa wymaga: zachow. spokojnej tafli wody jako żerowiska, bezpieczeństwa od kłusownictwa na stawach rybnych. --- Właściwy stan ochr. zielonki wymaga: zachow. bagiennego char. terenu: bagiennych wysokich szuwarów z oczkami wody, zwykle jako komponentu stawów rybnych bądź zalewanych części dolin rzecznych. --- Właściwy stan ochr. kropiatki wymaga: zachow. bagiennego char. terenu: bagiennych niskich szuwarów z oczkami wody, turzycowisk. --- Właściwy stan ochr. rybitwy rzecznej wymaga: zachow. aktualnych i umożliw. powstawania potencjalnych miejsc lęgów (wg lok. war. obszaru: zazwyczaj łąchy aluwialne na rzekach, piaszczyste wyniesienia na ter. zalewowych, inne biotopy żwirowe, niekiedy stawy, zbiorniki). --- Właściwemu stanowi ochrony cietrzewia może sprzyjać: zachow. war. wodnych, w tym bagiennego char. torfowisk.</p> <p>[Wymaga wg. 'pilotażowego planu ochrony': Zachowanie naturalnych brzegów rzek. Ochrona linii brzegowych zbiorników wodnych poprzez ograniczenie zabudowy indywidualnymi pomostami. Ograniczenie użytkowania rybackiego i wędkarskiego w terminie od 01.04. do 31.07. na najważniejszych żerowiskach rybołowa, kani czarnej i bielika na następujących jeziorach, Jez. Kołowin, Jez. Kołowinek, Jez. Skok, Jez. Krawno, Jez. Krawienko, Jez. Brzozolasek, Zatoka Łukniańska Jez. Śniardwy, Zatoka Iznocka i północna część Zat. Wigryńskiej jez. Bełdany. Ochrona najważniejszych tarlisk na wybranych akwenach wodnych, np. poprzez ustanawianie obrębów ochronnych.]</p>		
Uwagi dotyczące obszaru chronionego	Cel na podst.: Wymagania siedlisk i gat. i dokumentacja 'pilotażowego planu ochrony'		
Nazwa obszaru chronionego	Jezioro Dobskie	Kod obszaru chronionego	PLB280012
Podstawa prawna utworzenia obszaru chronionego	Rozporządzenie MŚ z 12.012011 r. w sprawie obszarów specjalnej ochrony ptaków Dz. U. z 2011 r. Nr 25 poz. 133.	Wielkość obszaru chronionego [ha]	6985,25
% udział obszaru chronionego w długości JCW		% udział obszaru chronionego w powierzchni zlewni JCW	1,39%
Przedmioty ochrony zależne od wód	Anas strepera r, Aquila pomarina r, Bucephala clangula r, Grus grus c, Grus grus r, Mergus merganser r, Milvus migrans r, Netta rufina r, Phalacrocorax carbo r, Phalacrocorax carbo sinensis r, Porzana parva r		
Cel dla obszaru chronionego	<p>Utrzymanie lub odtworzenie właściwego stanu ochrony. Właściwy stan ochr. krakwy wymaga: zachow. natur. mozaiki mokradłowego krajobrazu, zwykle z udz. różnych silnie zarośniętych zb. wodnych. --- Właściwy stan ochrony orlika grubodziobego wymaga: zachow. rozległych kompleksów podmokłych, ekstensywnie użytkowanych łąk i sąsiadujących z nimi lasów i zadrzewień liściastych, optymalnie łągowych i bagiennych. -- Właściwy stan ochr. gągoła wymaga: zachow. akwenów z leśną strefą brzeg. bogatą w drzewa dziuplaste, zachow. spokoju tafli wody w okr. wodzenia młodych. --- Właściwy stan ochr. koncentracji żurawia wymaga: zachowania mozaiki mokradeł w krajobrazie, w tym zachow. silnie podtopionych zabagnień i wyklucz. ich odwadniania; dostępności spokojnych noclegowisk. --- Właściwy stan ochr. żurawia wymaga: zachowania mozaiki mokradeł w krajobrazie, w tym zachow. zabagnień i wyklucz. ich odwadniania. --- Właściwy stan ochr. nurogęsi wymaga: zachow. akwenów z naturalną leśną strefą brzegową, bogatą w drzewa dziuplaste, ograniczenia urbanizacji ter. wokół akwenów, ogranicz. presji rekreacji i turystyki wodnej. --- Właściwy stan ochr. kani czarnej wymaga: zachow. akwenów i ter. podmokłych w krajobrazie. --- Właściwy stan ochr. helmiatki wymaga: zachow. akwenów, gdzie występuje z bujnymi strefami szuwarowymi. --- Właściwy stan ochr. kormorana wymaga: tolerowania żerowania gatunku. --- Właściwy stan ochr. kormorana wymaga: tolerowania żerowania gatunku. -- - Właściwy stan ochr. zielonki wymaga: zachow. bagiennego char. terenu: bagiennych</p>		

PROGNOZA ODDZIAŁYWANIA NA ŚRODOWISKO MIEJSCOWEGO PLANU ZAGOSPODAROWANIA PRZESTRZENNEGO
DLA CZĘŚCI MIEJSCOWOŚCI RYDZEWO, OBRĘB GEODEZYJNY RYDZEWO

	wysokich szuwarów z oczkami wody, zwykle jako komponentu stawów rybnych bądź zalewanych części dolin rzecznych.		
Uwagi dotyczące obszaru chronionego	Cel na podst.: Wymagania siedlisk i gat.		
Nazwa obszaru chronionego	Ostoja Północnomazurska	Kod obszaru chronionego	PLH280045
Podstawa prawna utworzenia obszaru chronionego	Decyzja KE z 10.01.2011 r.	Wielkość obszaru chronionego [ha]	14573,01
% udział obszaru chronionego w długości JCW	1,62%	% udział obszaru chronionego w powierzchni zlewni JCW	1,66%
Przedmioty ochrony zależne od wód	3140, 3150, 91E0, 91F0, Bombina bombina, Cobitis taenia, Misgurnus fossilis, Rhodeus sericeus amarus		
Cel dla obszaru chronionego	<p>Utrzymanie lub odtworzenie właściwego stanu ochrony. Właściwy stan ochr. chronionych w obszarze gat. ryb wymaga (wg. najbardziej wymagającego gat.): Ciągłość ekologiczna - brak sztucznych przegród wyższych niż 10 cm. EFI+ w klasie I lub II. Jakość hydromorfologiczna (śr. arytm. ocen elementów: geometria koryta, substrat denny, charakterystyka przepływu, charakter i modyfikacja brzegów, mobilność koryta, ciągłość cieku wg PN-EN 14614) <2,5. Właściwy stan ochr. twardowodnych oligo- i mezotroficznymi zbiorników z podwodnymi łąkami ramienic (3140) wymaga: zachowanie ilościowości i różnorodności podwodnych łąk ramienicowych. Optymalnie >4 gat. ramienic. Strefa fotyczna >15 m głęb. lub do dna jez. Występowanie ramienic >5 m głęb. lub do dna jez. pH stabilne, 7-8,5. Brak gat. obcych z ew. wyjątk. dopuszczalnej moczarki kanad. Brak gat. ekspansywnych jak rogatek sztywny, rdestnica grzebieniasta, glony nitkowate. Brak dominacji sinic. Wykluczenie presji dopływu ścieków, eutrofizacji, użytkowania wędkarskiego i in. użytkowania rekreacyjnego, fragmentacji strefy brzegowej, szuwarów i litoralu, która mogłaby pogarszać parametry wody lub stan roślinności ramienicowej. --- Właściwy stan ochr. starorzeczy i naturalnych eutroficznymi zbiorników wodnych (3150) wymaga: zaostrzone parametry fizykochemiczne: przezroczystość (wid. krążka Secchiego) >2,5 m (w płytszych do dna), niezależnie od współczyn. Schindlera; pokrycie pleustofitów <25%, a w starorzeczach <50% pow. wody. Brak gat. obcych i inwazyjnych z ew. wyjątk. dopuszczalnej moczarki kanad. pH 6,5-7,9. Przewodnictwo <600 mikroS/cm. Brak zakwitów sinicowych. Wykluczenie presji dopływu zanieczyszczeń ze zlewni i złych form gosp. rybackiej, naturalna strefa brzegowa i litoralu. W przypadku starorzeczy: naturalna dynamika i reżim hydrologiczny rzeki; dające możliwości powstawania nowych starorzeczy i naturalnego okresowego kontaktu z wodami rzecznoymi starorzeczy istniejących. --- Właściwy stan ochr. łągów wierzbowych, topolowych, olszowych i jesionowych (91E0) wymaga: uwodnienie (w tym, jeśli dotyczy, dynamika zalewów) normalne z punktu widzenia odpowiedniego podtypu (zbiorniska roślinnego). Naturalny lub zrenaturalizowany charakter i reżim hydrolog. cieków, jeżeli sąsiadują z łągami. --- Właściwy stan ochr. łągowych lasów dębowo-wiązowo-jesionowych (91F0) wymaga: zalewy wodami rzecznoymi raz na kilka lat. W przypadku łągów poza zalewowymi dolinami rzecznoymi - naturalne wilgotne warunki wodne. --- Właściwy stan ochr. kumaka niz. wymaga: zachow. miejsc łągowych, w postaci (zależnie od specyf. obszaru) stawów lub kompleksów drobnych zbiorn. wodnych o naturalnym charakterze. Brak trendu zanikania drobnych oczek wodnych w krajobrazie. --- Właściwy stan ochr. kozy wymaga, oprócz celu skonsolidowanego dla ryb: Gdy wyst. w starorzeczach, zachow. starorzeczy w stanie natur. Gdy wyst. w rowach, obecność namulów. Gdy wyst. w jeziorach naturalność strefy brzeg. i litoralu. Wzgl. liczebność >0,01 os./m², obecne wszystkie kat. wiekowe (ADULT, JUV, YOY) i YOY+JUV>50%; udział >5% w zespole ryb i minogów. --- Właściwy stan ochr. piskorza wymaga, oprócz celu skonsolidowanego dla ryb: Gdy wyst. w starorzeczach, zachow. starorzeczy w stanie natur. Gdy wyst. w rowach, obecność namulów. Gdy wyst. w jeziorach, naturalność strefy brzeg. i litoralu. Wzgl. liczebność >0,01 os./m², obecne wszystkie kat. wiekowe (ADULT, JUV, YOY) i YOY+JUV>50%; udział >3% w zespole ryb i minogów. --- Właściwy stan ochr. różanki wymaga, oprócz celu skonsolidowanego dla ryb: Zarośn. wody przez roślinność >50%. Względna liczebność małży skójkowatych >0,1 os./m². Gdy wyst. w jez. naturalność strefy litoralu i wyst. małży skójkowatych >0,1 os./m². Wzgl. liczebność >0,01 os./m², >25 osobn. <4 cm dług.; udział >20% w zespole ryb i minogów.</p>		
Uwagi dotyczące obszaru chronionego	Cel na podst.: Wymagania siedlisk i gat.		
Nazwa obszaru	Ostoja Piska	Kod obszaru	PLH280048

PROGNOZA ODDZIAŁYWANIA NA ŚRODOWISKO MIEJSCOWEGO PLANU ZAGOSPODAROWANIA PRZESTRZENNEGO
DLA CZĘŚCI MIEJSCOWOŚCI RYDZEWO, OBREB GEODEZYJNY RYDZEWO

chronionego		chronionego	
Podstawa prawna utworzenia obszaru chronionego	Decyzja KE z 10.01.2011 r.	Wielkość obszaru chronionego [ha]	57826,61
% udział obszaru chronionego w długości JCW	2,30%	% udział obszaru chronionego w powierzchni zlewni JCW	3,71%
Przedmioty ochrony zależne od wód	3140, 3150, 3160, 6410, 7110, 7140, 7150, 7210, 91D0, 91E0, Drepanocladus vernicosus, Castor fiber, Lutra lutra, Emys orbicularis, Bombina bombina, Triturus cristatus, Cobitis taenia, Leucorrhinia pectoralis, Vertigo angustior		
Cel dla obszaru chronionego	<p>Utrzymanie lub odtworzenie właściwego stanu ochrony. Właściwy stan ochr. chronionych w obszarze gat. ryb wymaga (wg. najbardziej wymagającego gat.): Ciągłość ekologiczna - brak sztucznych przegród wyższych niż 10 cm. EFI+ w klasie I lub II. Jakość hydromorfologiczna (śr. arytm. ocen elementów: geometria koryta, substrat denny, charakterystyka przepływu, charakter i modyfikacja brzegów, mobilność koryta, ciągłość cieku wg PN-EN 14614) <2,5. Właściwy stan ochr. twarowodnych oligo- i mezotroficznymi zbiorników z podwodnymi łakami ramienic (3140) wymaga: zachowanie ilościowości i różnorodności podwodnych łak ramienicowych. Optymalnie >4 gat. ramienic. Strefa fotyczna >15 m głęb. lub do dna jez. Występowanie ramienic >5 m głęb. lub do dna jez. pH stabilne, 7-8,5. Brak gat. obcych z ew. wyjątk. dopuszczalnej moczarki kanad. Brak gat. ekspansywnych jak rogatek sztywny, rdestnica grzebieniasta, glony nitkowate. Brak dominacji sinic. Wykluczenie presji dopływu ścieków, eutrofizacji, użytkowania wędkarskiego i in. użytkowania rekreacyjnego, fragmentacji strefy brzegowej, szuwarów i litoralu, która mogłaby pogarszać parametry wody lub stan roślinności ramienicowej. --- Właściwy stan ochr. starorzeczy i naturalnych eutroficznymi zbiorników wodnych (3150) wymaga: zaostrome parametry fizykochemiczne: przezroczystość (wid. krążka Secchiego) >2,5 m (w płytszych do dna), niezależnie od współczyn. Schindlera; pokrycie pleustofitów <25%, a w starorzeczach <50% pow. wody. Brak gat. obcych i inwazyjnych z ew. wyjątk. dopuszczalnej moczarki kanad. pH 6,5-7,9. Przewodnictwo <600 mikroS/cm. Brak zakwitów sinicowych. Wykluczenie presji dopływu zanieczyszczeń ze zlewni i złych form gosp. rybackiej, naturalna strefa brzegowa i litoral. W przypadku starorzeczy: naturalna dynamika i reżim hydrologiczny rzeki; dające możliwości powstawania nowych starorzeczy i naturalnego okresowego kontaktu z wodami rzecznoimi starorzeczy istniejących. --- Właściwy stan ochr. naturalnych, dystroficznymi zbiorn. wodnych (3160) wymaga: naturalny stan hydrologii i roślinności powiązanych torfowisk; przewodnictwo <100 mikroS/cm; TDS <60 m/dm³; barwa wody: <50 mg Pt/dm³ (lub barwa wody brązowa, klarowna lub o niewielkiej mętności). pH 3-7. Brak sieci czynnych sztucznych rowów odwadniających lub doprowadzających wody spoza torfowiska; plankton z domin. gat. miksotroficznymi i ew. sprężnic, z obec. gat. acydofilnych, bez zakwitów sinicowych ani dominacji sinic lub okrzemek; wykluczenie intens. gosp. ryb., w szczególności nawożenia i wapnowania. --- Właściwy stan ochr. zmiennowilgotnych łak trzęślicowych (6410) wymaga: zachow. zmiennowilgotnych i wilgotnych warunków siedliskowych, umożliw. jednak przynajmniej okazjonalne (niekoniecznie coroczne) koszenie. --- Właściwy stan ochr. torfowisk wysokich (7110) wymaga: bagienne, naturalne warunki wodne. Poziom wody nie głębiej niż 10 cm ppt. Brak sieci rowów i kanałów melioracyjnych oraz innych elementów infrastruktury melioracyjnej odwadniających torfowisko bądź infrastruktura melioracyjna w wystarczającym stopniu „zneutralizowana” na skutek podjętych działań ochronnych (zasypywanie rowów, budowa przegród itp.). --- Właściwy stan ochr. torfowisk przejściowych i trzęsawisk (7140) wymaga: bagienne, naturalne warunki wodne. Poziom wody nie głębiej niż 10 cm ppt. Brak sieci rowów i kanałów melioracyjnych oraz innych elementów infrastruktury melioracyjnej odwadniających torfowisko bądź infrastruktura melioracyjna w wystarczającym stopniu „zneutralizowana” na skutek podjętych działań ochronnych (zasypywanie rowów, budowa przegród itp.). --- Właściwy stan ochr. obniżeń na podłożu torfowym z rośl. przygielkową (7150) wymaga: poziom wody w przedziale 10 cm ppt - 2 cm npt. Brak sieci rowów i kanałów melioracyjnych oraz innych elementów infrastruktury melioracyjnej odwadniających torfowisko bądź infrastruktura melioracyjna w wystarczającym stopniu „zneutralizowana” na skutek podjętych działań ochronnych (zasypywanie rowów, budowa przegród itp.). --- Właściwy stan ochr. torfowisk nakredowych (7220) wymaga: Poziom wody 0-10 cm ppt (dla kłociowisk dopuszcz. 0-10 cm ppt). --- Właściwy stan ochr. borów i lasów bagiennych (91D0) wymaga: bagienne uwodnienie. Brak antropogenicznego odwadniania. --- Właściwy stan ochr. łągów wierzbowych, topolowych, olszowych i jesionowych (91E0) wymaga: uwodnienie (w</p>		

PROGNOZA ODDZIAŁYWANIA NA ŚRODOWISKO MIEJSCOWEGO PLANU ZAGOSPODAROWANIA PRZESTRZENNEGO
DLA CZĘŚCI MIEJSCOWOŚCI RYDZEWO, OBRĘB GEODEZYJNY RYDZEWO

	<p>tym, jeśli dotyczy, dynamika zalewów) normalne z punktu widzenia odpowiedniego podtypu (zbiorowiska roślinnego). Naturalny lub zrenaturalizowany charakter i reżim hydrolog. cieków, jeżeli sąsiadują z łęgami. --- Właściwy stan ochr. haczykowca błyszczącego wymaga: uwodnienie terenu (wilgotność podłoża) duże. --- Właściwy stan ochr. bobra wymaga: tolerowanie działań bobrów. --- Właściwy stan ochr. wydry wymaga: bogatej bazy żerowej, pośrednio zachowania lub odtworzenia naturalnego zróżnicow. siedlisk ryb i płazów. --- Właściwy stan ochr. żółwia błotnego wymaga: stabilność zbiornika wodnego, bogactwo struktur do wygrzewania i ukrywania się (rośl. wodna, powalone drzewa, konary), obfitość bezkręgowców i drobnych kręgowców stanow. bazę pokarmową. --- Właściwy stan ochr. żółwia błotnego wymaga: stabilność zbiornika wodnego, bogactwo struktur do wygrzewania i ukrywania się (rośl. wodna, powalone drzewa, konary), obfitość bezkręgowców i drobnych kręgowców stanow. bazę pokarmową. --- Właściwy stan ochr. kumaka niz. wymaga: zachow. miejsc łęgowych, w postaci (zależnie od specyf. obszaru) stawów lub kompleksów drobnych zbiorn. wodnych o naturalnym charakterze. Brak trendu zanikania drobnych oczek wodnych w krajobrazie. --- Właściwy stan ochr. traszki grzebieniastej wymaga: zachow. kompleksów drobnych zbiorn. wodnych o naturalnym charakterze. Brak trendu zanikania drobnych oczek wodnych w krajobrazie. --- Właściwy stan ochr. kozy wymaga, oprócz celu skonsolidowanego dla ryb: Gdy wyst. w starorzeczach, zachow. starorzeczy w stanie natur. Gdy wyst. w rowach, obecność namulów. Gdy wyst. w jeziorach naturalność strefy brzeg. i litoralu. Wzgl. liczebność >0,01 os./m2, obecne wszystkie kat. wiekowe (ADULT, JUV, YOY) i YOY+JUV>50%; udział >5% w zespole ryb i minogów. --- Właściwy stan ochr. zalotki większej wymaga: naturalna mozaika rośl. wynurzonych i pływającej. 2 lub więcej gat. makrofitów przyjaznych zalotce. Niska antropopresja na strefę brzegową, w tym niska presja wędk., brak intens. gosp. ryb., brak odwadniania i wypływu wód zanieczyszcz., brak nowych lub odtwarzanych rowów odwadn. W miejscach wyst. >10 samców./100 m transektu; >10 wylinek/10 m2. --- Właściwy stan ochr. poczwarówki zwężonej wymaga: w miejscach wyst. naturalne (bezwzgl. domin. wilgotne lub mokre kl. II-III wg Killeena i Moorkensa) war. wodne.</p> <p>[Wymaga wg. 'pilotażowego planu ochrony': Zahamowanie procesu obniżania się poziomu wód gruntowych poprzez utrzymywanie maksymalnych i stabilnych stanów wód w jeziorach i rzekach, z szczególnym uwzględnieniem rzeki Krutyni poprzez całoroczne utrzymanie stałego i wysokiego poziomu wody na śluzach „Zyzdrój” i „Karwik” oraz jazie przy Jeziorze Krutyńskim. Dla śluzy „Karwik” należy utrzymywać poziom lustra wody powyżej rzędnej 116 m n.p.m. Wykluczenie odwadniania terenów (z wyjątkiem osiedli i gruntów ornych). Wykluczenie regulacji i umacniania brzegów wszystkich naturalnych cieków na terenie Ostoi. Zapewnienie wysokiego stanu jakości wód rzek i jezior (co najmniej II klasy) poprzez eliminację nielegalnych źródeł zanieczyszczeń, skanalizowanie wsi i osad oraz budowę nowoczesnych oczyszczalni ścieków. Wykluczenie odprowadzania oczyszczonych ścieków bezpośrednio do jezior oraz rzek i strumieni znajdujących się w dorzeczu rzeki Krutyni. Stworzenie systemu kanalizacyjnego odprowadzającego ścieki do oczyszczalni zbiorczych. Odtworzenie ciągłości ekologicznej cieków.]</p>		
Uwagi dotyczące obszaru chronionego	Cel na podst.: Wymagania siedlisk i gat. i dokumentacja 'pilotażowego planu ochrony'		
Nazwa obszaru chronionego	Mazurskie Bagna	Kod obszaru chronionego	PLH280054
Podstawa prawna utworzenia obszaru chronionego	Decyzja KE z 10.01.2011 r.	Wielkość obszaru chronionego [ha]	1569,32
% udział obszaru chronionego w długości JCW	2,88%	% udział obszaru chronionego w powierzchni zlewni JCW	1,77%
Przedmioty ochrony zależne od wód	3150, 6410, 7110, 7140, 7230, 91D0, Drepanocladus vernicosus, Liparis loeselii, Castor fiber		
Cel dla obszaru chronionego	Utrzymanie lub odtworzenie właściwego stanu ochrony. Właściwy stan ochr. starorzeczy i naturalnych eutroficznych zbiorników wodnych (3150) wymaga: zaostrome parametry fizykochemiczne: przezroczystość (wid. krążka Secchiego) >2,5 m (w płytszych do dna), niezależnie od współczyn. Schindlera; pokrycie pleustofitów <25%, a w starorzeczach <50% pow. wody. Brak gat. obcych i inwazyjnych z ew. wyjątk. dopuszczalnej moczarki kanad. pH 6,5-7,9. Przewodnictwo <600 mikroS/cm. Brak zakwitów sinicowych. Wykluczenie presji dopływu zanieczyszczeń ze zlewni i złych form gosp. rybackiej, naturalna strefa brzegowa i litoral. W przypadku starorzeczy: naturalna dynamika i reżim hydrologiczny rzeki; dające możliwości powstawania nowych		

PROGNOZA ODDZIAŁYWANIA NA ŚRODOWISKO MIEJSCOWEGO PLANU ZAGOSPODAROWANIA PRZESTRZENNEGO
DLA CZĘŚCI MIEJSCOWOŚCI RYDZEWO, OBREB GEODEZYJNY RYDZEWO

	<p>starorzeczy i naturalnego okresowego kontaktu z wodami rzecznyymi starorzeczy istniejących. --- Właściwy stan ochr. zmiennowilgotnych łąk trzęślicowych (6410) wymaga: zachow. zmiennowilgotnych i wilgotnych warunków siedliskowych, umożliw. jednak przynajmniej okazjonalne (niekoniecznie coroczne) koszenie. --- Właściwy stan ochr. torfowisk wysokich (7110) wymaga: bagienne, naturalne warunki wodne. Poziom wody nie głębiej niż 10 cm ppt. Brak sieci rowów i kanałów melioracyjnych oraz innych elementów infrastruktury melioracyjnej odwadniających torfowisko bądź infrastruktura melioracyjna w wystarczającym stopniu „zneutralizowana” na skutek podjętych działań ochronnych (zasypywanie rowów, budowa przegród itp.). --- Właściwy stan ochr. torfowisk przejściowych i trzęsawisk (7140) wymaga: bagienne, naturalne warunki wodne. Poziom wody nie głębiej niż 10 cm ppt. Brak sieci rowów i kanałów melioracyjnych oraz innych elementów infrastruktury melioracyjnej odwadniających torfowisko bądź infrastruktura melioracyjna w wystarczającym stopniu „zneutralizowana” na skutek podjętych działań ochronnych (zasypywanie rowów, budowa przegród itp.). --- Właściwy stan ochr. górskich i nizinnych torfowisk zasadowych o charakterze młak, turzycowisk i mechowisk (7230) wymaga: poziom wody w przedziale 10 cm ppt - 2 cm npt. Stabilne zasilanie wodami podziemnymi pH>7. Brak sieci rowów i kanałów melioracyjnych oraz innych elementów infrastruktury melioracyjnej odwadniających torfowisko bądź infrastruktura melioracyjna w wystarczającym stopniu „zneutralizowana” na skutek podjętych działań ochronnych (zasypywanie rowów, budowa przegród itp.). --- Właściwy stan ochr. borów i lasów bagiennych (91D0) wymaga: bagienne uwodnienie. Brak antropogenicznego odwadniania. --- Właściwy stan ochr. haczykowca błyszczącego wymaga: uwodnienie terenu (wilgotność podłoża) duże. --- Właściwy stan ochr. lipiennika Loesela wymaga: uwodnienie terenu duże. --- Właściwy stan ochr. bobra wymaga: tolerowanie działań bobrów.</p> <p>[Wymaga wg proj. dokuemnt. PZO: Utrzymanie stałego wysokiego poziomu wód na torfowskach wysokich, przejściowych i alkalicznych w tym w miejscach odwodnionych poprzez blokowanie odpływu. Utrzymanie drożności rowów opaskowych, zapewniających swobodny dopływ wody do centralnej części „Nietlickiego Bagna”].</p>		
Uwagi dotyczące obszaru chronionego	Cel na podst.: Wymagania siedlisk i gat. oraz proj. PZO. Wg danych PZO, mimo nie wskazania w SDF, występują znacząco i zostały tu ujęte: 7230, Castor fiber		
Nazwa obszaru chronionego	Mazurska Ostoja Żółwia Baranowo	Kod obszaru chronionego	PLH280055
Podstawa prawna utworzenia obszaru chronionego	Decyzja KE z 10.01.2011 r.	Wielkość obszaru chronionego [ha]	4305,10
% udział obszaru chronionego w długości JCW	6,16%	% udział obszaru chronionego w powierzchni zlewni JCW	3,72%
Przedmioty ochrony zależne od wód	3150, 7230, 91D0, Drepanocladus vernicosus, Liparis loeselii, Emys orbicularis, Bombina bombina, Triturus cristatus		
Cel dla obszaru chronionego	<p>Utrzymanie lub odtworzenie właściwego stanu ochrony. Właściwy stan ochr. starorzeczy i naturalnych eutroficznych zbiorników wodnych (3150) wymaga: zaostrome parametry fizykochemiczne: przezroczystość (wid. krążka Secchiego) >2,5 m (w płytszych do dna), niezależnie od współczyn. Schindlera; pokrycie pleustofitów <25%, a w starorzeczach <50% pow. wody. Brak gat. obcych i inwazyjnych z ew. wyjątk. dopuszczalnej moczarki kanad. pH 6,5-7,9. Przewodnictwo <600 mikroS/cm. Brak zakwitów sinicowych. Wykluczenie presji dopływu zanieczyszczeń ze zlewni i złych form gosp. rybackiej, naturalna strefa brzegowa i litoral. W przypadku starorzeczy: naturalna dynamika i reżim hydrologiczny rzeki; dające możliwości powstawania nowych starorzeczy i naturalnego okresowego kontaktu z wodami rzecznyymi starorzeczy istniejących. --- Właściwy stan ochr. górskich i nizinnych torfowisk zasadowych o charakterze młak, turzycowisk i mechowisk (7230) wymaga: poziom wody w przedziale 10 cm ppt - 2 cm npt. Stabilne zasilanie wodami podziemnymi pH>7. Brak sieci rowów i kanałów melioracyjnych oraz innych elementów infrastruktury melioracyjnej odwadniających torfowisko bądź infrastruktura melioracyjna w wystarczającym stopniu „zneutralizowana” na skutek podjętych działań ochronnych (zasypywanie rowów, budowa przegród itp.). --- Właściwy stan ochr. borów i lasów bagiennych (91D0) wymaga: bagienne uwodnienie. Brak antropogenicznego odwadniania. --- Właściwy stan ochr. haczykowca błyszczącego wymaga: uwodnienie terenu (wilgotność podłoża) duże. --- Właściwy stan ochr. lipiennika Loesela wymaga: uwodnienie terenu duże. --- Właściwy stan ochr. żółwia błotnego wymaga: stabilność zbiornika wodnego, bogactwo</p>		

PROGNOZA ODDZIAŁYWANIA NA ŚRODOWISKO MIEJSCOWEGO PLANU ZAGOSPODAROWANIA PRZESTRZENNEGO
DLA CZĘŚCI MIEJSCOWOŚCI RYDZEWO, OBRĘB GEODEZYJNY RYDZEWO

	struktur do wygrzewania i ukrywania się (rośl. wodna, powalone drzewa, konary), obfitość bezkręgowców i drobnych kręgowców stanow. bazę pokarmową. --- Właściwy stan ochr. kumaka niz. wymaga: zachow. miejsc lęgowych, w postaci (zależnie od specyf. obszaru) stawów lub kompleksów drobnych zbiorn. wodnych o naturalnym charakterze. Brak trendu zanikania drobnych oczek wodnych w krajobrazie. --- Właściwy stan ochr. traszki grzebieniastej wymaga: zachow. kompleksów drobnych zbiorn. wodnych o naturalnym charakterze. Brak trendu zanikania drobnych oczek wodnych w krajobrazie. [Wymaga wg proj.dokument. PZO: Zapobieżenie odwadnianiu i przesuszaniu się terenu, zanikowi torfowisk i oczek wodnych].		
Uwagi dotyczące obszaru chronionego	Cel na podst.: Wymagania siedlisk i gat. oraz proj. PZO.		
Nazwa obszaru chronionego	Ptasia Wyspa	Kod obszaru chronionego	REZ1207
Podstawa prawna utworzenia obszaru chronionego	Dz. Urz. Woj. Warm.-Maz. z 2012 r. poz. 1096	Wielkość obszaru chronionego [ha]	4,23
% udział obszaru chronionego w długości JCW		% udział obszaru chronionego w powierzchni zlewni JCW	0,01%
Przedmioty ochrony zależne od wód	Wyspa jeziorna, szuwary, ptaki wodno-błotne.		
Cel dla obszaru chronionego	Zachowanie wartości przyrodniczych ekosystemu wyspy i przyległych do niej trzcinowisk stanowiących ostoję lęgową oraz miejsce występowania licznych gatunków ptaków wodno-błotnych [wymaga zachow. naturaln. strefy brzegowej wyspy, wykluczenia presji rekreac. na wyspę].		
Uwagi dotyczące obszaru chronionego	Cel na podst.: Uzn. rez.		
Nazwa obszaru chronionego	Nietlickie Bagno	Kod obszaru chronionego	REZ886
Podstawa prawna utworzenia obszaru chronionego	Dz. Urz. Woj. Warm.-Maz. z 2003 r. Nr 72, poz. 1069	Wielkość obszaru chronionego [ha]	1140,42
% udział obszaru chronionego w długości JCW	2,77%	% udział obszaru chronionego w powierzchni zlewni JCW	1,41%
Przedmioty ochrony zależne od wód	Torfowisko niskie, ptaki wodno-błotne.		
Cel dla obszaru chronionego	Zachowanie walorów przyrodniczo- krajobrazowych wraz z przylegającymi do rezerwatu lasami, zabagnieniami, roślinnością szuwarową i siedliskami chronionych gatunków roślin i zwierząt [wymaga zachow. bagiennych war. wodnych].		
Uwagi dotyczące obszaru chronionego	Cel na podst.: Uzn. rez.		
Nazwa obszaru chronionego	Pierwos	Kod obszaru chronionego	REZ906
Podstawa prawna utworzenia obszaru chronionego	M. P. z 1987 r. Nr 7, poz. 55	Wielkość obszaru chronionego [ha]	628,14
% udział obszaru chronionego w długości JCW		% udział obszaru chronionego w powierzchni zlewni JCW	0,02%
Przedmioty ochrony zależne od wód	Jeziro eutrof. z rośl. ramienicową, strumienie, torfowiska, bór bagienny, świerczyna na torfie, łęg jesionow-olszowy, ols, łożowiska.		
Cel dla obszaru chronionego	Zachowanie walorów krajobrazowych, fragmentu moreny czołowej o urozmaiconej rzeźbie terenu, zbiorowisk boru świeżego i chrobotkowego, borealnej świerczyny oraz stanowisk roślin chronionych [wymaga zachow. jezior w stanie naturalnym i zachow. naturalnych war. wodnych w lasach].		
Uwagi dotyczące obszaru chronionego	Cel na podst.: Uzn. rez.		

Źródło: Baza danych KZGW

➤ **Jednolite części wód podziemnych (JCWPd)**

Jednolite części wód podziemnych (JCWPd) - rozumie się przez to określoną objętość wód podziemnych występującą w obrębie warstwy wodonośnej lub zespołu warstw wodonośnych. Według podziału na 172 JCWPd, który obowiązuje od 2016 r. badany obszar lokalizowany jest w granicach JCWPd 31.

Tabela 2. Charakterystyka Jednolitych części wód podziemnych na terenie opracowania.

CHARAKTERYSTYKA JCWPd 31		
Nazwa/numer JCWPd	31	
Kod JCWPd	PLGW200031	
Powierzchnia JCWPd [km ²]	4506,60	
Obszar dorzecza	Wisła	
Region wodny	Środkowej Wisły	
RZGW	RZGW w Warszawie	
RDOŚ	RDOŚ w Warszawie, RDOŚ w Olsztynie, RDOŚ w Białymstoku	
WZMIUW	Wojewódzki Zarząd Melioracji i Urządzeń Wodnych w Warszawie, Zarząd Melioracji i Urządzeń Wodnych w Olsztynie, Wojewódzki Zarząd Melioracji i Urządzeń Wodnych w Białymstoku	
Województwo	14 (MAZOWIECKIE), 20 (PODLASKIE), 28 (WARMIŃSKO-MAZURSKIE)	
Powiat	1415 (ostrołęcki), 2004 (grajewski), 2006 (kolneński), 2007 (łomżyński), 2805 (ełcki), 2806 (giżycki), 2808 (kętrzyński), 2810 (mrągowski), 2814 (olsztyński), 2816 (piski), 2817 (szczycieński)	
Gmina	141507_2 (Łyse), 200405_3 (Szczuczyn), 200601_1 (Kolno), 200602_2 (Grabowo), 200603_2 (Kolno), 200604_2 (Mały Płock), 200605_3 (Stawiski), 200606_2 (Turośl), 200704_3 (Nowogród), 200705_2 (Piątnica), 200706_2 (Przytuły), 200709_2 (Zbójna), 280502_2 (Ełk), 280504_2 (Prostki), 280505_2 (Stare Juchy), 280601_1 (Giżycko), 280604_2 (Giżycko), 280606_2 (Miłki), 280608_3 (Ryn), 280610_2 (Wydminy), 280803_2 (Kętrzyn), 280805_3 (Reszel), 281002_3 (Mikołajki), 281003_2 (Mrągowo), 281004_2 (Piecki), 281005_2 (Sorkwity), 281402_3 (Biskupiec), 281408_2 (Kolno), 281601_3 (Biała Piska), 281602_3 (Orzysz), 281603_3 (Pisz), 281604_3 (Ruciane-Nida), 281702_2 (Dźwierzuty), 281705_2 (Rozogi), 281706_2 (Szczytno), 281707_2 (Świątajno)	
Inne informacje/dane dotyczące JCWPd		
Powiązanie JCWPd z JCWP (w rozumieniu ekosystemu zależnego od wód podziemnych) - kody powiązanych JCWP		
JCW rzeczne	RW20002526473, RW2000172651852, RW200017264776, RW2000172647949, RW200017264829, RW2000172649849, RW20001926489, RW20001726494, RW200017264969, RW200025264199, RW2000182647749, RW200025264299, RW20002526434, RW20002526439, RW200025264759, RW200017264929	
JCW przybrzeżne		
JCW przejściowe		
JCW jeziorne	LW30174, LW30265	
Ocena stanu JCW		
Ocena stanu 2012	Stan chemiczny	dobry
	Stan ilościowy	dobry
	Stan (ogólny)	dobry
JCWPd wg podziału obowiązującego w I cyklu planistycznym	21, 33	
Presje antropogeniczne na stan wód		

PROGNOZA ODDZIAŁYWANIA NA ŚRODOWISKO MIEJSCOWEGO PLANU ZAGOSPODAROWANIA PRZESTRZENNEGO
DLA CZĘŚCI MIEJSCOWOŚCI RYDZEWO, OBRĘB GEODEZYJNY RYDZEWO

Przyczyna stanu słabego	-	
Rodzaj użytkowania części wód	rolniczo-leśny	
Presje/oddziaływania i zagrożenia antropogeniczne		
Ocena ryzyka nieosiągnięcia celu środowiskowego	niezagrożona	
Obszary chronione wymienione w zał. IV RDW		
Obszary wyznaczone na mocy art. 7 do poboru wody przeznaczonej do spożycia przez ludzi	TAK	
Obszary przeznaczone o ochrony siedlisk lub gatunków, gdzie utrzymanie lub poprawa stanu jest ważnym czynnikiem w ich ochronie	Rezerwaty: Taborzy, Piłaki, Krutynia, Czaplino, Jezioro koło Drozdowa, Jezioro Lisunie, Jezioro Warnoły, Czaplisko-Ławny Lasek, Pupy, Jezioro Nidzkie, Jezioro Pogubie Wielkie, Torfowisko Serafin, Ciemny Kąt, Łokieć, Uroczysko Dzierzba, Królewska Sosna, Jezioro Łuknajno, Nietlickie Bagno, Jezioro Zdedy, Strażowo, Zakręt, Pierwos, Krutynia Dolna; Sieć Natura 2000 - specjalne obszary ochrony siedlisk: PLH200023 Dolina Pisy, PLH200020 Mokradła Kolneńskie i Kurpiowskie, PLH280054 Mazurskie Bagna, PLH280045 Ostoja Północnomazurska, PLH140049 Myszynieckie Bory Sasankowe, PLH200004 Ostoja Narwiańska, PLH280055 Mazurska Ostoja Żółwia Baranowo, PLH280048 Ostoja Piska; Sieć Natura 2000 - obszary specjalnej ochrony ptaków: PLB280012 Jezioro Dobskie, PLB280014 Ostoja Poligon Orzysz, PLB140014 Dolina Dolnej Narwi, PLB280001 Bagna Nietlickie, PLB280003 Jezioro Łuknajno, PLB280008 Puszcza Piska	
CEL ŚRODOWISKOWY DLA JCWPd	dobry stan chemiczny	dobry stan ilościowy
Typ odstępstwa	brak	
Termin osiągnięcia celów środowiskowych	2015	
Uzasadnienie odstępstwa	nie dotyczy	
Cel środowiskowy dla JCWPd przeznaczonych do poboru wody na potrzeby zaopatrzenia ludności w wodę przeznaczoną do spożycia	jakość wody do spożycia nie powinna ulegać pogorszeniu	

Źródło: Baza danych KZGW

Podsumowując dział wód w obrębie projektu planu należy stwierdzić:

- na obszarze opracowania izolacja głównego użytkowego poziomu wodonośnego od powierzchni terenu jest słaba;
- w odniesieniu do wód powierzchniowych kluczowym jest ujmowanie wszelkich zanieczyszczonych wód oraz odcieków w zbiorcze systemy kanalizacji zarówno sanitarnej jak i deszczowej. Ścieki bytowo - gospodarcze powinny być odprowadzane systemem kanalizacji sanitarnej (tłocznej / grawitacyjnej), a deszczowe odprowadzane do systemu kanalizacji deszczowej z odpowiednio dobranymi urządzeniami podczyszczającymi.
- w tabelach charakterystyki JCWP opisano stan oraz cele środowiskowe zarówno dla samych JCWP jak i dla terenów ochrony środowiska w obrębie jednolitych części.
- zapisy projektu planu spełniają cele środowiskowe dla jednolitych części wód podziemnych w tym realizują cele zapobiegania lub ograniczania wprowadzania do wód zanieczyszczeń oraz zapobiegania pogorszeniu ich stanu.
- obszar opracowania położony jest w obrębie GZWP 206 – wody tego zbiornika są dobrze izolowane od możliwości zanieczyszczeń z powierzchni terenu.
- należy zakazać wprowadzania szkodliwych substancji do gleby - ze względu na możliwość przenikania substancji chemicznych do wód podziemnych.

5.1.5. Szata roślinna i świat zwierzęcy

Dla terenu objętego opracowaniem w celu określenia struktury oraz stanu środowiska naturalnego zastosowano metodę polegającą na wykorzystaniu dostępnych materiałów źródłowych (wymienionych w pkt. 14 niniejszej *Prognozy*) oraz wizjach terenowych. Badania terenowe wykonywane były w okresie od czerwca 2022 r. do października 2022 r. Łącznie przeprowadzono 3 kontrole terenowe w różnych przedziałach czasowych.

Na podstawie powyższej metodyki opracowano opis struktury obecnego stanu środowiska przyrodniczego przedstawiony poniżej. Opis ten podzielono na dwa oddzielne elementy tj. świat roślin oraz świat zwierząt.

Flora

Pod względem geobotanicznym przedmiotowy obszar gminy leży w Prowincji Środkowoeuropejskiej, Dziale Północnym Mazursko - Białoruskim, Krainie Mazurskiej, w Okręgu Mrągowsko-Giżyckim, Podokręgu Paproteckim.

Pod pojęciem potencjalnej roślinności naturalnej należy rozumieć hipotetyczny stan roślinności, opisany fitosocjologicznymi jednostkami zbiorowisk roślinnych, jaki mógłby być osiągnięty na drodze naturalnej sukcesji pierwotnej lub wtórnej, gdyby oddziaływania człowieka zostały wyeliminowane, a właściwa dla danego regionu roślinność mogła w pełni wykorzystać możliwości stwarzane przez zróżnicowane siedliska.

Zgodnie z tak przyjętą definicją, na badanym obszarze, wyróżniono dominujące powierzchniowo rodzaje potencjalnej roślinności naturalnej – grądy subkontynentalne lipowo-dębowo-grabowe (Tilio-Carpinetum), odmiana subborealna ze świerkiem, seria uboga (22).

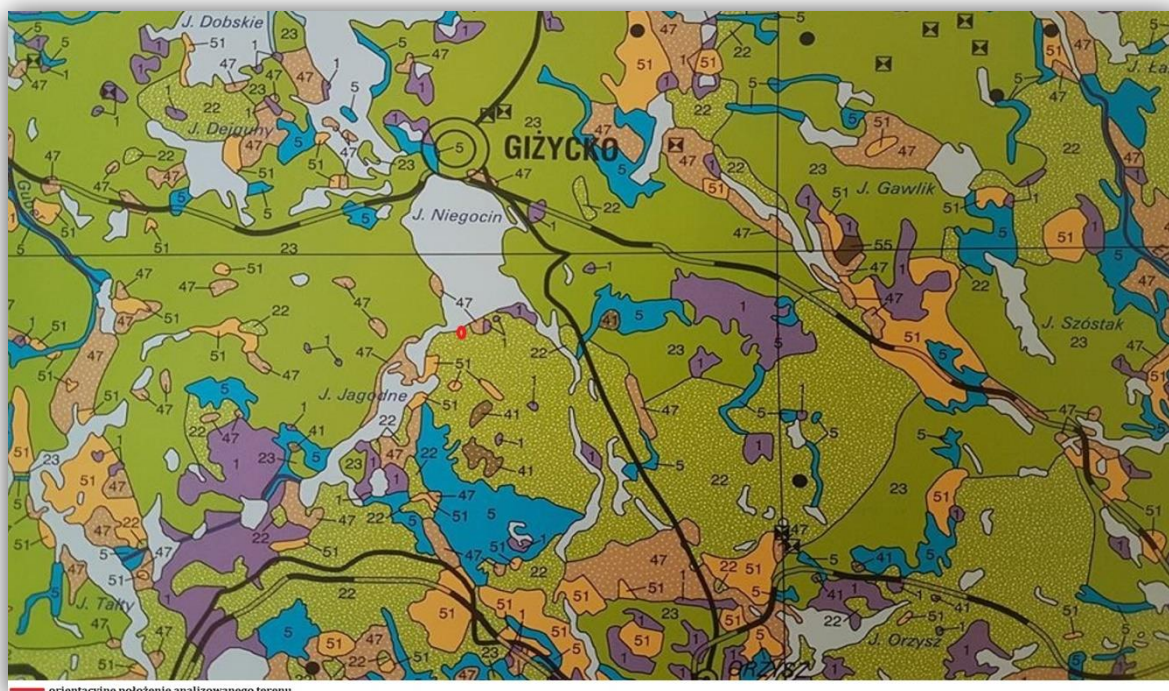

Rycina 19. Potencjalna roślinność naturalna Polski

Źródło: Mapa poglądowa w skali 1: 300 000, arkusz 1 Pojezierze Mazurskie i Pojezierze Litewskie, PAN, W. Matuszkiewicz i inni, Warszawa 1995 r.

Przedmiotowy teren jest antropogenicznie przekształcony i zagospodarowany. Na omawianym obszarze znajduje się zabudowa usługowa, a pozostały teren wykorzystywany jest rekreacyjnie. Powierzchnie szaty roślinnej towarzyszącej zabudowie stanowią trawniki o uproszczonym składzie gatunkowym oraz krzewy ozdobne. Struktura i skład gatunkowy występującej tam roślinności wiążą się z indywidualnymi upodobaniami właściciela działki.



Zdjęcie 10. Nasadzenia krzewów ozdobnych wzdłuż południowej granicy działki



Zdjęcie 11. Szata roślinna omawianego terenu – trawnik. Widoczne w oddali zadrzewienia porastają działkę sąsiednią



Zdjęcie 12. Szata roślinna

Fauna

Z obserwowanej awifauny na terenie opracowania oraz w jego sąsiedztwie odnotowano występowanie m.in. mazurków (*Passer montanus*), bogatki (*Parus major*), sroki (*Pica pica*), sierpówki (*Streptopelia decaocto*), sójki zwyczajne (*Garrulus glandarius*), kawki zwyczajne (*Corvus monedula*), kosy (*Turdus merula*), pliszkę siwą (*Motacilla alba*).

5.1.6. Zabytki kulturowe

Na terenie objętym projektem planu nie znajdują się obiekty objęte prawnymi formami ochrony zabytków.

5.1.7. Obszary chronione

Obszar opracowania położony jest w granicach Obszaru Chronionego Krajobrazu Krainy Wielkich Jezior Mazurskich, ustanowionych w trybie ustawy z dnia 16 kwietnia 2004 r. o ochronie przyrody. tj.;

- **Obszaru Chronionego Krajobrazu Krainy Wielkich Jezior Mazurskich** – na terenie którego obowiązują zakazy zawarte w Uchwale nr XXII/430/12 Sejmiku Województwa Warmińsko - Mazurskiego z dnia 27 listopada 2012 r. w sprawie wyznaczenia Obszaru Chronionego Krajobrazu Krainy Wielkich Jezior Mazurskich (Dz. Urz. Woj. Warm.-Maz. Nr 2013 r., poz. 139). Zmieniony Uchwałą nr XXVII/753/14 Sejmiku Województwa Warmińsko-Mazurskiego z dnia 26 maja 2014 r. zmieniająca Uchwałą Nr XXII/430/12 Sejmiku Województwa Warmińsko-Mazurskiego z dnia 27 listopada 2012 r. w sprawie wyznaczenia Obszaru Chronionego Krajobrazu Krainy Wielkich Jezior Mazurskich (Dz. Urz. Woj. Warm.-Maz. poz. 2256).

Powierzchnia ww. chronionego krajobrazu wynosi 85 527,00 ha. Obszar obejmuje tereny chronione ze względu na wyróżniający się krajobraz o zróżnicowanych ekosystemach, wartościowe ze względu na możliwości zaspokajania potrzeb związanych z turystyką i wypoczynkiem, a także pełnioną funkcją korytarzy ekologicznych.

Zgodnie z Uchwałą nr XXII/430/12 Sejmiku Województwa Warmińsko - Mazurskiego z dnia 27 listopada 2012 r. w sprawie wyznaczenia Obszaru Chronionego Krajobrazu Krainy Wielkich Jezior Mazurskich (Dz. Urz. Woj. Warm.-Maz. Nr 2013 r., poz. 139, ze zm. z 2014 r. poz. 2256) na terenie powyższego obszaru zabrania się:

- 1) zabijania dziko występujących zwierząt, niszczenia ich nor, legowisk, innych schronień i miejsc rozrodu oraz tarlisk, złożonej ikry, z wyjątkiem amatorskiego połowu ryb oraz wykonywania czynności związanych z racjonalną gospodarką rolną, leśną, rybacką i łowiecką;
- 2) realizacji przedsięwzięć mogących znacząco oddziaływać na środowisko w rozumieniu przepisów ustawy z dnia 3 października 2008 r. o udostępnianiu informacji o środowisku i jego ochronie, udziale społeczeństwa w ochronie środowiska oraz o ocenach oddziaływania na środowisko;
- 3) likwidowania i niszczenia zadrzewień śródpolnych, przydrożnych i nadwodnych, jeżeli nie wynikają one z potrzeby ochrony przeciwpowodziowej i zapewnienia bezpieczeństwa ruchu drogowego lub wodnego lub budowy, odbudowy, utrzymania, remontów lub naprawy urządzeń wodnych;

- 4) wydobywania do celów gospodarczych skał, w tym torfu, oraz skamieniałości, w tym kopalnych szczątków roślin i zwierząt, a także minerałów i bursztynu;
- 5) wykonywania prac ziemnych trwale zniekształcających rzeźbę terenu, z wyjątkiem prac związanych z zabezpieczeniem przeciwpowodziowym lub przeciwoświszkowym lub utrzymaniem, budową, odbudową, naprawą lub remontem urządzeń wodnych;
- 6) dokonywania zmian stosunków wodnych, jeżeli służą innym celom niż ochrona przyrody lub zrównoważone wykorzystanie użytków rolnych i leśnych oraz racjonalna gospodarka wodna lub rybicka;
- 7) likwidowania naturalnych zbiorników wodnych, starorzeczy i obszarów wodno-błotnych;
- 8) lokalizowania obiektów budowlanych w pasie szerokości 100 m od linii brzegów rzek, jezior i innych zbiorników wodnych, z wyjątkiem urządzeń wodnych oraz obiektów służących prowadzeniu racjonalnej gospodarki rolnej, leśnej lub rybickiej.

Formy ochrony przyrody w otoczeniu obszaru planu

W otoczeniu obszarów objętych projektem „Planu...” w odległości do ok. 10 km, występują następujące terytorialne formy ochrony przyrody.

Tabela 3. Relacje odległości obszarów objętych projektem planu do występujących w otoczeniu form ochrony przyrody (do ok. 10 km od terenu planowanego przedsięwzięcia).

Nazwa obszaru objętego ochroną prawną	Odległość w km
Rezerwat Przyrody	
Nietlickie Bagno wraz z otuliną	6,72
Wyspy na Jeziorze Mamry i Kisajno	8,28
Jezioro Kożuchy	9,81
Obszar Chronionego Krajobrazu	
Krainy Wielkich Jezior Mazurskich	w obszarze
Kłos	5,88
NATURA 2000	
Obszar Specjalnej Ochrony Ptaków	
Bagna Nietlickie PLB280001	4,71
NATURA 2000	
Specjalny Obszar Ochrony Siedlisk	
Mazurskie Bagna PLH280054	5,13
Ostoja Północnomazurska PLH280045	7,58
Użytek Ekologiczny	
Wilkasy	5,86
Bagno Nietlice	7,84

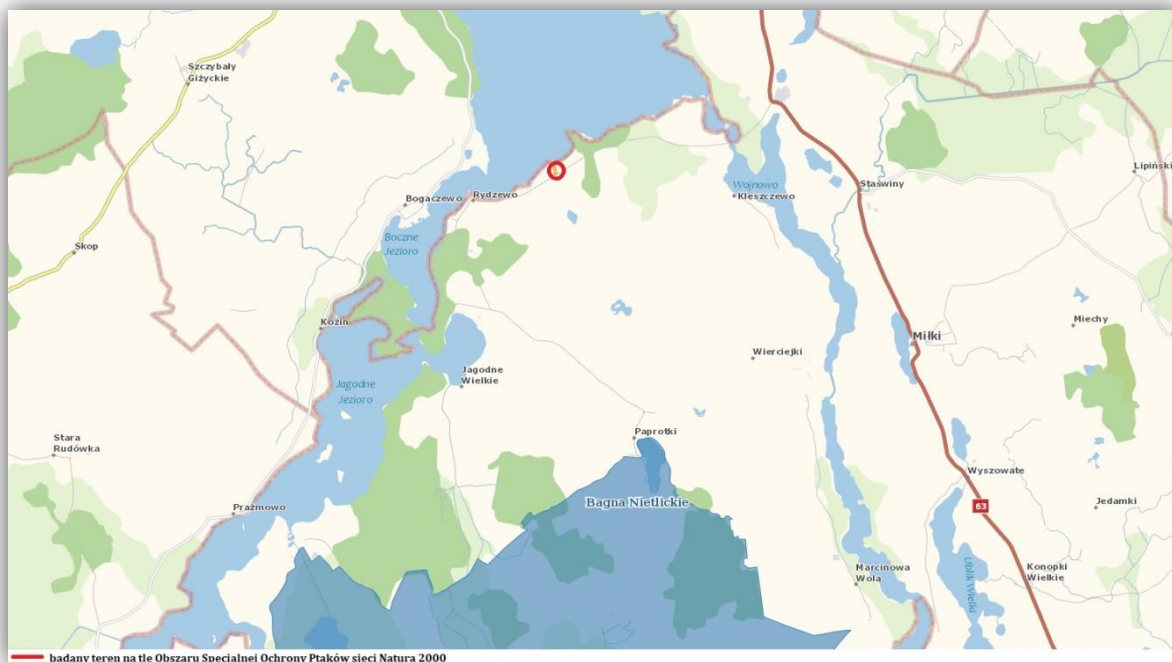

Rycina 22. Analizowane obszary na tle Obszarów Specjalnej Ochrony Ptaków

Źródło: <http://geoserwis.gdos.gov.pl/mapy/>

Mazurskie Bagna (PLH280054) – o powierzchni 1569,32 ha. Ostoja Mazurskie Bagna składa się z trzech odrębnych obszarów położonych w stosunkowo niewielkiej od siebie odległości. W północno-zachodniej części ostoi znajduje się tzw. „zielone bagno” z żywymi torfowiskami wysokimi z roślinnością torfotwórczą oraz takimi gatunkami jak modrzewnica zwyczajna *Andromeda polifonia*, żurawina błotna *Oxycoccus palustris*, rosiczka okrągłolistna *Drosera rotundifolia* czy wełnianka pochwowata *Eriophorum vaginatum*. Centralną część ostoi stanowi rezerwat przyrody „Nietlickie Bagno” z jednym z największych i najlepiej zachowanych torfowisk w regionie. Odnotowano tu takie gatunki roślin jak brzoza niska *Betula humilis*, goździk pyszny *Dianthus superbus* i pełnik europejski *Trollius europaeus*. Trzecia część Ostoi zajmuje jej południową część, która obejmuje swoim zasięgiem obszar rezerwatu przyrody „Jezioro koło Drozdowa” z ekosystemami różnych torfowisk. Występują tu głównie bezleśne trzęsawiska (z turzycą nitkowatą i torfowcem Magellana) o dużym stopniu naturalności. Ponadto Ostoja pokrywa się z OSOP Bagna Nietlickie PLB280001. Głównym celem ochrony obszaru jest utrzymanie powierzchni i składu gatunkowego dobrze zachowanych ekosystemów torfowisk przejściowych i wysokich. Na omawianym terenie występuje 8 typów siedlisk przyrodniczych z Załącznika I Dyrektywy Siedliskowej, zajmujących około 15% powierzchni Ostoi:

- ✓ 7140 Torfowiska przejściowe i trzęsawiska (przeważnie z roślinnością z Scheuchzerio-Caricetea);
- ✓ 7110 Torfowiska wysokie z roślinnością torfowiskową (żywe);
- ✓ 7230 Górskie i nizinne torfowiska zasadowe o charakterze młak, turzycowisk i mechowisk;
- ✓ 3150 Starorzeczka i naturalne eutroficzne zbiorniki wodne ze zbiorowiskami z Nympheion, Potamion;
- ✓ 6410 Zmienne-wilgotne łąki trzęślicowe (Molinion);
- ✓ 6510 Niżowe i górskie świeże łąki użytkowane ekstensywnie (Arrhenatherion elatioris);

- ✓ 91D0 Bory i lasy bagienne (Vaccinio uliginosi-Betuletum pubescentis, Vaccinio uliginosi-Pinetum, Pinomugo-Sphagnetum, Sphagno girgensohnii-Piceetum i brzoźowo-sosnowe bagienne lasy borealne);
- ✓ 9170-2 Grąd subkontynentalny (Tilio-Carpinetum).

Ostoja Północnomazurska (PLH280045) – o powierzchni 14573,01 ha. Występowanie kompleksu unikatowych (dużych i głębokich) jezior z bardzo dobrze lub dobrze zachowaną: roślinnością podwodną typu ramieniowego - jeziora mezotroficzne (J: Mamry Północne, Dejguny, Dziewiszewko) oraz roślinnością typu eldeidów i nimfeidów (J: Dobskie, Dargin, Kisajno) - największy kompleks w Polsce (70,5 % obszaru). 2. Ostoja ważna z powodu występowania czystych populacji ryb z rodzaju koza - 15-100% populacji w Polsce. 3. Występowanie jednej z największych populacji pachnicy dębowej w Polsce, w alejach i lesie (ponad 400 letni drzewostan) koło Sztynortu - ponad 500 drzew zasiedlonych przez gatunek. W lesie sztynorckim identyfikowano również ponad 30 gatunków reliktowych gatunków chrząszczy saproksylicznych, które świadczą o naturalnym, puszczańskim jego charakterze.

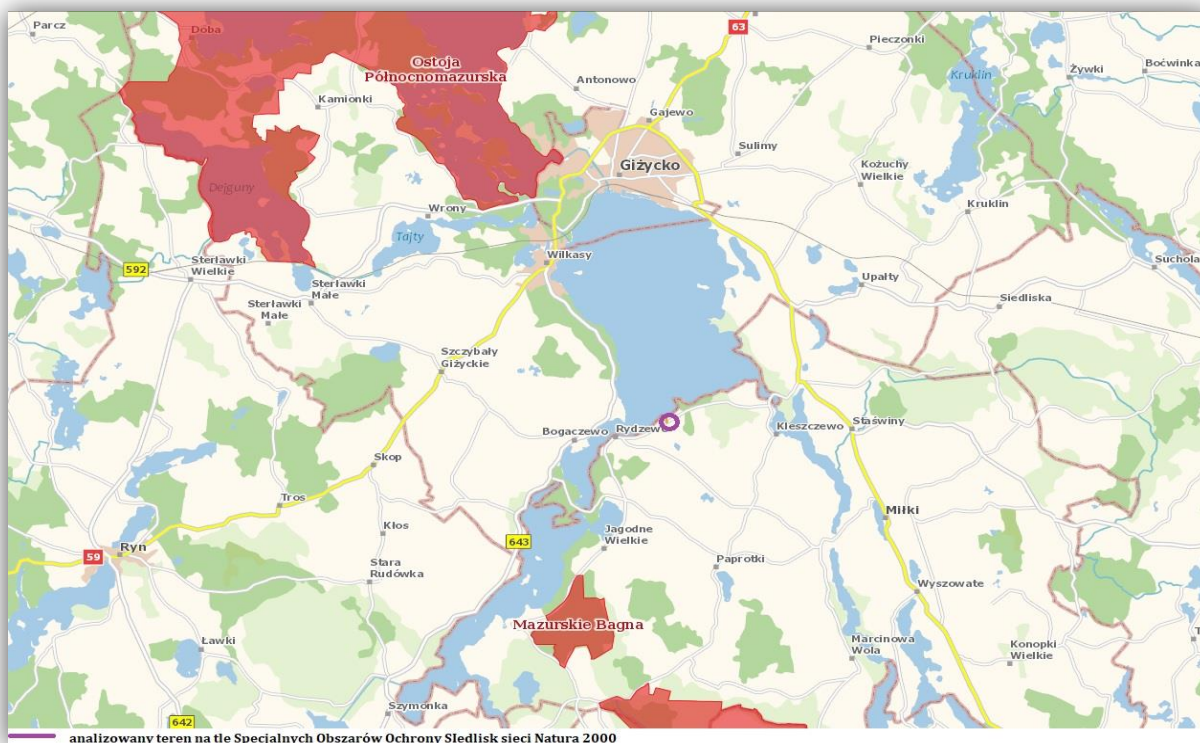

Rycina 23. Analizowany obszar na tle Specjalnego Obszaru Ochrony Siedlisk sieci Natura 2000

Źródło: <http://geoserwis.gdos.gov.pl/mapy/>

Użytek ekologiczny

Wilki - o powierzchni 41,59 ha. Ustanowiony Rozporządzenie Nr 60/94 Wojewody Suwalskiego z dnia 6 czerwca 1994 w sprawie uznania za użytki ekologiczne ekosystemów wodnych (Dz. Urz. Woj. Suwalskiego Nr 20 poz. 159 z 1993 r., Dz. Urz. Woj. Warmińsko-Mazurskiego Nr 42 poz. 540 z 2004 r.). Zmieniony Rozporządzenie Nr 74 Wojewody Warmińsko-Mazurskiego z dnia 30 lipca 2009 w sprawie ustanowienia użytku ekologicznego "Wilki" (Dz. Urz. Woj. Warmińsko-Mazurskiego Nr 105 poz. 1707 z 31.07.2009 r.). Celem ochrony jest miejsca występowania raka błotnego *Astacus leptodactylus*.

Bagno Nietlice – o powierzchni 512,5 ha. Ustanowiony Rozporządzeniem Nr 27 Wojewody Suwalskiego w sprawie ustanowienia użytku ekologicznego "Bagno Nietlice" (Dz. Urz. Woj. Woj. Suw. Nr 13/93, poz. 81.). Celem ochrony są bagna stanowiące zlotowisko żurawi i gęsi.

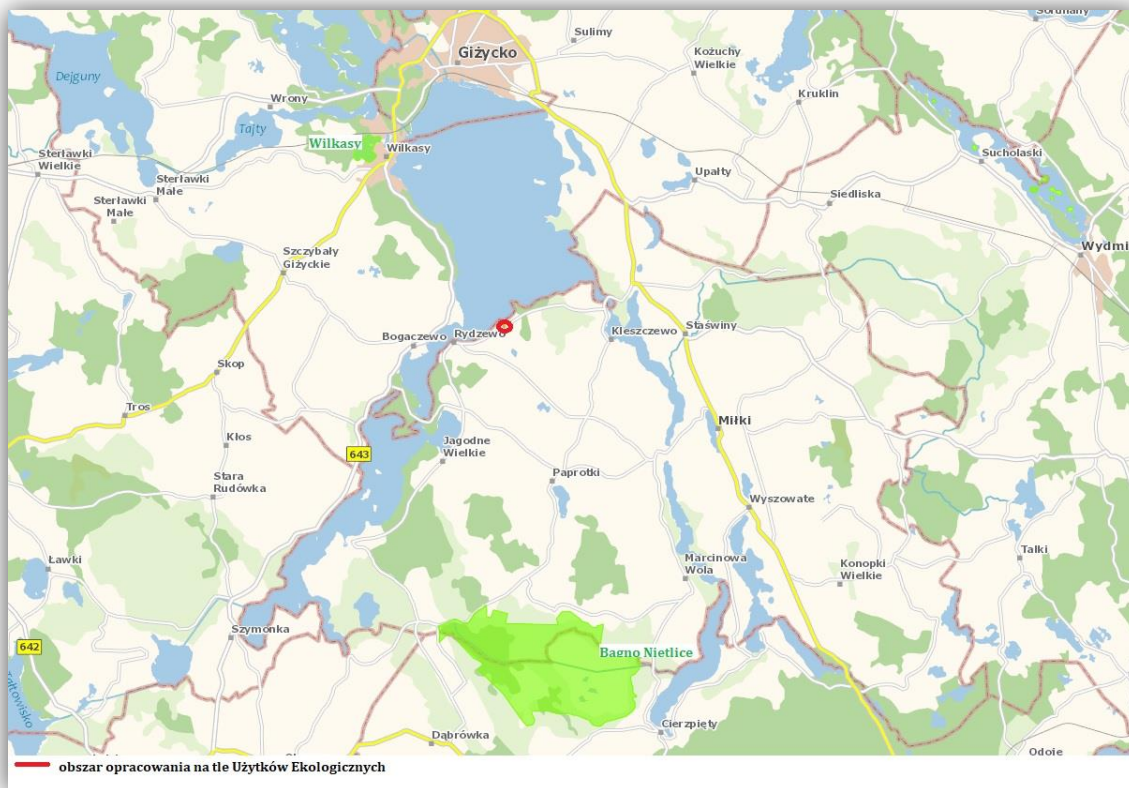

Rycina 24. Badany teren na tle użytków ekologicznych

Źródło: <http://geoserwis.gdos.gov.pl/mapy/>

Inne formy ochrony przyrody

"ZIELONE PŁUCA POLSKI"

Obszar gminy Miłki, a zatem również i obszar opracowania znajduje się w granicach obszaru funkcjonalnego „Zielone Płuca Polski”. Obszar ten objął teren Polski północno – wschodniej o nieskażonej przyrodzie i bogatych walorach krajobrazowych. Głównym celem porozumienia, w sprawie ochrony „ZPP” jest naturalna potrzeba ochrony dziedzictwa przyrodniczego i integracja środowiska z rozwojem gospodarczym i postępowaniem cywilizacyjnym.

Istotą porozumienia „Zielone Płuca Polski” jest przyjęcie idei i zasad ekorozwoju jako podstawowego kierunku bytu gospodarczego, społecznego i kulturalnego. Rozwój społeczno-gospodarczy realizowany ma być (jest) w zrównoważeniu z rozbudowywanym, regionalnym systemem ochrony zasobów przyrodniczych i kulturowych o randze europejskiej. Zgodnie z dokumentem „Porozumienia w sprawie współdziałania na rzecz zrównoważonego rozwoju oraz promocji obszaru Zielone Płuca Polski z zachowaniem jego bioróżnorodności biologicznej i tożsamości kulturowej” (2004) główne cele zrównoważonego rozwoju obszaru to:

- ożywienie oraz proekologiczne ukierunkowanie rozwoju społeczno-gospodarczego obszaru Zielone Płuca Polski, ze szczególnym uwzględnieniem

- rolnictwa i przetwórstwa rolno-spożywczego, leśnictwa, gospodarki wodnej, turystyki i lecznictwa uzdrowiskowego,
- wspieranie inicjatyw organizacyjnych i finansowych tworzących materialne podstawy rozwoju obszaru Zielone Płuca Polski,
 - pozyskiwanie środków Unii Europejskiej,
 - wzrost atrakcyjności i konkurencyjności obszaru Zielone Płuca Polski w przestrzeni europejskiej,
 - doskonalenie i promocję produktów oraz usług wytwarzanych na obszarze Zielone Płuca Polski,
 - uwzględnienie arealów i funkcji Zielonych Płuc Polski w polityce przestrzennej i regionalnej Państwa,
 - podnoszenie poziomu wiedzy o walorach przyrodniczych i kulturowych obszaru Zielone Płuca Polski wśród mieszkańców regionu, Polski i Europy.

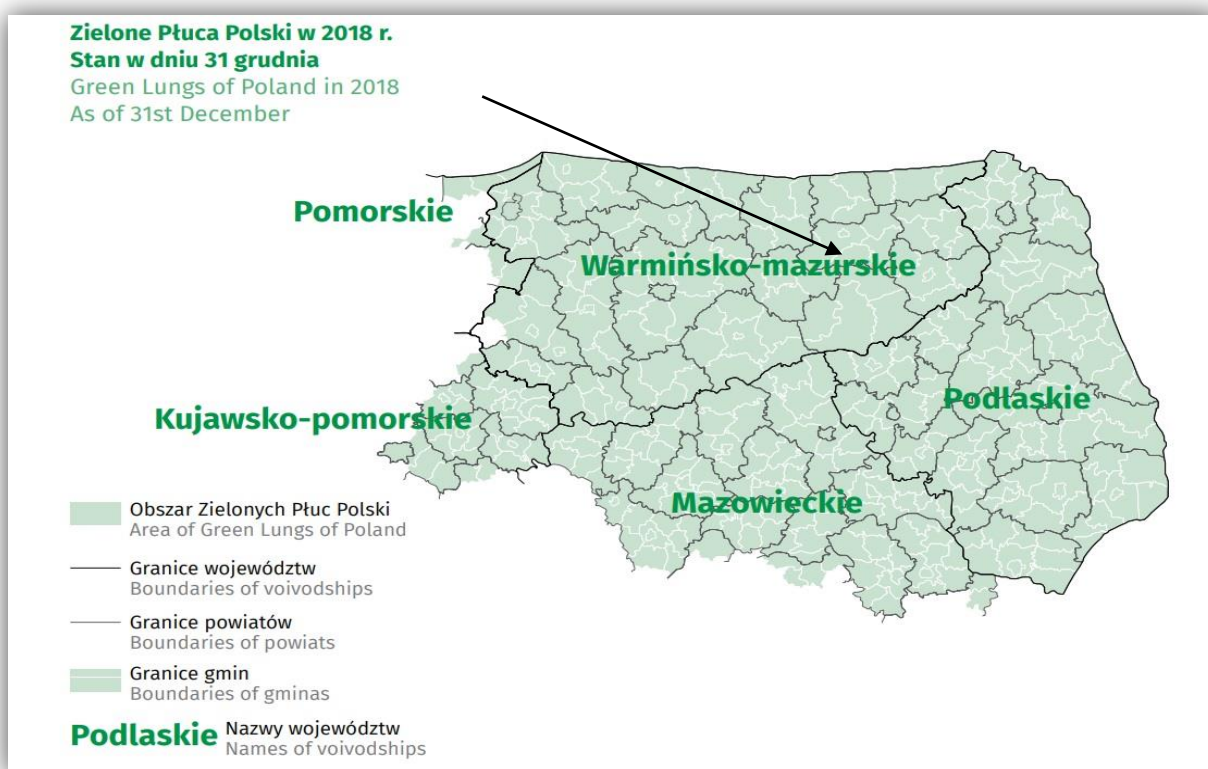

Rycina 25. Strzałka wskazuje orientacyjne położenie obszarów badań. Zielone Płuca Polski w 2018 r.
Źródło: Główny Urząd Statystyczny, Informacje statystyczne, Warszawa, Białystok 2020 r.

5.1.8. Korytarze ekologiczne

W 2005 roku na zlecenie Ministerstwa Środowiska został wykonany „Projekt korytarzy ekologicznych łączących europejską sieć Natura 2000 w Polsce”. Celem projektu było wytypowanie sieci obszarów, która zapewniłaby łączność ekologiczną w skali Polski, a także w skali międzynarodowej. Głównym zadaniem takiej sieci miało być umożliwienie przemieszczania się zwierząt i innych organizmów oraz przepływ genów przez terytorium całego kraju oraz pomiędzy poszczególnymi obszarami przyrodniczo-cennymi (w tym obszarami Natura 2000). W ramach projektu wyznaczono ciągłą sieć, obejmującą zarówno wszystkie ważne obszary przyrodnicze (obszary węzłowe), jak i

korytarze łączące te obszary w jedną całość ekologiczną. Wyznaczoną w ten sposób sieć nazwano siecią korytarzy ekologicznych.

Pierwotna koncepcja korytarzy ekologicznych (migracyjnych) zakładała istnienie ciągłości pasa, przez który następuje migracja. Inną koncepcją jest idea tzw. łańcucha siedlisk pomostowych (ang. *stepping stone habitats*) - niezależnych od siebie odrębnych ekosystemów, które spełniają podstawowe warunki niszy wędrującej populacji i umożliwiają przeżycie jej osobników w trakcie przemieszczania się w korytarzu, w którego skład te ekosystemy wchodzi. Korytarze ekologiczne to tereny leśne, zakrzewione i podmokłe z naturalną roślinnością o przebiegu liniowym (pasowym) położone pomiędzy płatami obszarów siedliskowych. Korytarze zapewniają zwierzętom odpowiednie warunki do przemieszczania się - dają możliwość schronienia i dostęp do pokarmu. Są niezwykle ważne ze względu na fragmentację środowiska (podział siedliska na małe, odizolowane od siebie płaty) wskutek działalności człowieka i przekształcenia powierzchni ziemi. Umożliwiają one przemieszczanie się organizmów oraz ich wzajemne kontakty np. doliny rzeczne, pasma górskie, prądy rzeczne. Szerokość korytarza migracyjnego jest uzależniona od wymagań konkretnego gatunku. Korytarze ekologiczne dla prawidłowego funkcjonowania muszą być pozbawione barier ekologicznych, obecność barier utrudnia lub całkowicie hamuje przemieszczanie się gatunków, którym korytarz powinien służyć.

Korytarze ekologiczne odgrywają dużą rolę z punktu widzenia poprawy funkcjonowania środowiska przyrodniczego w każdej skali przestrzennej, od lokalnej do ponadregionalnej. Ich podstawowym celem jest zapewnienie warunków sprzyjających migracji organizmów, która może odbywać się na dwa sposoby. Pierwszy z nich polega na powolnym zasiedlaniu obszarów położonych w korytarzu ekologicznym i stopniowym, z pokolenia na pokolenie, przechodzeniu danej populacji do innych regionów. Tym sposobem migrują przeważnie rośliny lub niewielkie zwierzęta. Drugim sposobem jest traktowanie korytarza jako szlaku, przez który pojedyncze osobniki lub ich grupy przechodzą w celu szukania innych korzystnych siedlisk. Poza funkcją migracyjną i wzbogacania różnorodności biologicznej obszarów, korytarze ekologiczne pełnią również wiele innych zadań. Tworzą na przykład ostoje dla wielu gatunków zwierząt, które nie są przystosowane do środowiska otaczającego korytarze. Ponadto wytwarzają one barierę dla części szkodników oraz hamują oddziaływanie wiatru, zwiększają wilgotność i zatrzymują zanieczyszczenia powietrza.

W zaprojektowanej sieci korytarzy ekologicznych wyróżniono 7 korytarzy głównych, których rolą jest zachowanie łączności siedlisk w skali międzynarodowej, tj:

- Korytarz Północny (KPn)
- Korytarz Północno-Centralny (KPnC)
- Korytarz Południowo-Centralny (KPdC)
- Korytarz Zachodni (KZ)
- Korytarz Wschodni (KW)
- Korytarz Południowy (KPd)
- Korytarz Karpacki (KK)



Rycina 26. Przebieg głównych korytarzy ekologicznych

Obszar objęty projektem planu znajduje się poza głównymi korytarzami ekologicznymi i nie stanowi zagrożenia ani bariery ekologicznej dla migracji roślin i zwierząt.

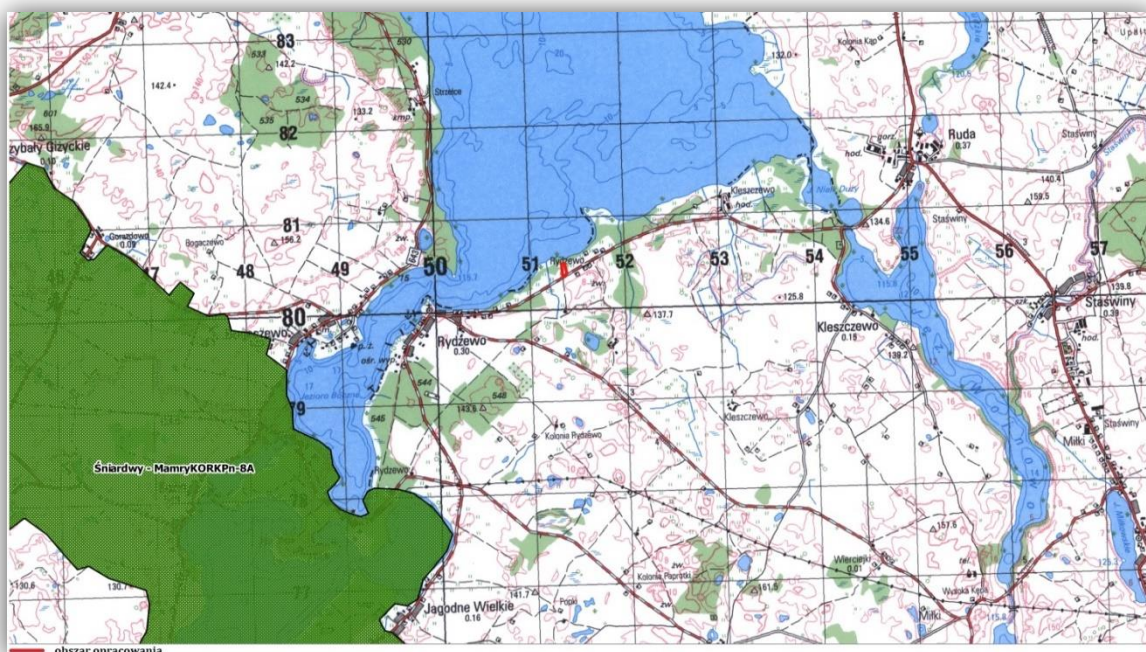

Rycina 27. Położenie omawianego obszaru na tle sieci korytarzy ekologicznych.

Źródło: Jędrzejewski W., Nowak S., Stachura K., Skierczyński M., Mysłajek R.W., Niedziałkowski K., Jędrzejewska B., Wójcik J.M., Zalewska H., Pilot M., 2005. Projekt korytarzy ekologicznych łączących Europejską sieć Natura 2000 w Polsce. Opracowanie wykonane dla Ministerstwa w ramach realizacji programu Phare PL0105.02. Zakład Badania Ssaków PAN, Białowieża, aktualizacja projektu z 2012 r.

5.2. Ocena stanu środowiska

5.2.1. Jakość powietrza atmosferycznego

Roczna ocena jakości powietrza za 2020 r. została wykonana w nowym układzie stref, zgodnie z zaleceniem Ministerstwa Środowiska oraz wytycznymi, opracowanymi na zlecenie Głównego Inspektoratu Ochrony Środowiska przez Instytut Ochrony Środowiska w Warszawie: „Wytyczne do rocznej oceny jakości powietrza w strefach” wg zasad określonych w art. 89 ustawy – *Prawo ochrony środowiska z uwzględnieniem wymogów Dyrektywy 2008/50/WE i Dyrektywy 2004/107/WE*”. Zmiany transponujące zapisy dyrektywy 2008/50/WE zostały określone w „Założeniach do ustawy o zmianie ustawy – *Prawo ochrony środowiska oraz niektórych ustaw*” przyjętych przez radę Ministrów w dniu 16 listopada 2010 r. W rozumieniu ww. założeń przyjmuje się, że od stycznia 2010 r. dla wszystkich zanieczyszczeń uwzględnionych w ocenie, strefę stanowi: aglomeracja o liczbie mieszkańców powyżej 250 tysięcy, miasto niebędące aglomeracją o liczbie mieszkańców powyżej 100 tysięcy oraz pozostały obszar województwa.

Celem rocznej oceny powietrza jest określenie stężeń poszczególnych substancji w powietrzu atmosferycznym, wskazanie przyczyn ponadnormatywnych stężeń oraz źródeł emisji zanieczyszczeń w regionie. Ocena jakości powietrza dokonywana jest pod względem dwóch kryteriów: ochrony zdrowia oraz ochrony roślin. Ocena pod kątem ochrony zdrowia obejmuje analizę stężeń zanieczyszczeń: dwutlenku azotu NO₂, dwutlenku siarki SO₂, benzenu C₆H₆, ołowiu Pb, arsenu As, niklu Ni, kadmu Cd, benzo(a)pirenu B(a)P, pyłu PM₁₀, ozonu O₃ oraz tlenku węgla CO. W przypadku oceny odnoszącej się do ochrony roślin uwzględniono dwutlenek siarki SO₂, tlenki azotu NO_x oraz ozon O₃.

Roczną ocenę jakości powietrza w województwie warmińsko-mazurskim w roku 2020 wykonano dla 3 strefy: miasto Olsztyn, miasto Elbląg, strefa warmińsko-mazurska. Obszar opracowania położony jest na terenie strefy warmińsko-mazurskiej.

Tabela 4. Strefa warmińsko-mazurska dla której wykonano ocenę jakości powietrza

Nazwa strefy	Kod strefy	Powierzchnia strefy [km ²]	Ludność [-]
Strefa warmińsko-mazurska	PL2803	24005	1 131 441

Źródło: Roczna ocena jakości powietrza za 2020 r. GIOŚ, Regionalny Wydział Monitoringu Środowiska w Olsztynie

Podstawą klasyfikacji stref w rocznej ocenie jakości powietrza są wartości poziomów: dopuszczalnego, docelowego i celu długoterminowego, określone w rozporządzeniu Ministra Środowiska z dnia 24 sierpnia 2012 r. w sprawie poziomów niektórych substancji w powietrzu (Dz. U. z 2021 poz. 845).

Poziom dopuszczalny – (odpowiednik w Dyrektywie 2008/50/WE: wartość dopuszczalna) oznacza poziom substancji w powietrzu ustalony na podstawie wiedzy naukowej, w celu unikania, zapobiegania lub ograniczania szkodliwego oddziaływania na zdrowie ludzkie lub środowisko jako całość, który powinien być osiągnięty w określonym terminie i po tym terminie nie powinien być przekraczany.

Poziom docelowy – (odpowiednik w Dyrektywie 2008/50/WE: wartość docelowa) oznacza poziom substancji w powietrzu ustalony w celu unikania, zapobiegania lub

ograniczania szkodliwego oddziaływania na zdrowie ludzkie lub środowisko jako całość, który ma być osiągnięty tam, gdzie to możliwe w określonym czasie.

Poziom krytyczny – w Dyrektywie 2008/50/WE oznacza poziom substancji w powietrzu ustalony na podstawie wiedzy naukowej, po przekroczeniu którego mogą wystąpić bezpośrednie niepożądane skutki w odniesieniu do niektórych receptorów, takich jak drzewa, inne rośliny lub ekosystemy naturalne, jednak nie w odniesieniu do człowieka. W przepisach prawa krajowego, odpowiednikami poziomu krytycznego są: poziom dopuszczalny, poziom docelowy, poziom celu długoterminowego - określone w odniesieniu do ochrony roślin.

Poziom celu długoterminowego – (odpowiednik w dyrektywie: cel długoterminowy) oznacza poziom substancji w powietrzu, który należy osiągnąć w dłuższej perspektywie z wyjątkiem przypadków, gdy nie jest to możliwe w drodze zastosowania proporcjonalnych środków – w celu zapewnienia skutecznej ochrony zdrowia ludzkiego i środowiska.

Poziom dopuszczalny faza I - poziom dopuszczalny określony dla fazy I jest to wartość która powinna być osiągnięta w 2015 roku.

Poziom dopuszczalny faza II - poziom dopuszczalny określony dla fazy II jest to orientacyjna wartość dopuszczalna, która zostanie zweryfikowana przez Komisję Europejską w świetle dalszych informacji, w tym na temat skutków dla zdrowia i środowiska oraz wykonywalności technicznej.

W wyniku klasyfikacji, w zależności od analizy stężeń w danej strefie, można wydzielić następujące klasy stref:

1. Dla substancji dla których określone są poziomy dopuszczalne lub docelowe:
 - **klasa A** – stężenia zanieczyszczeń na terenie strefy nie przekraczają poziomów dopuszczalnych i poziomów docelowych,
 - **klasa C** – stężenia zanieczyszczeń na terenie strefy przekraczają poziomy dopuszczalne i poziomy docelowe.
2. Dla substancji, dla których określone są poziomy celu długoterminowego:
 - **klasa D1** – stężenia ozonu i współczynnik AOT40 nie przekraczają poziomu celu długoterminowego,
 - **klasa D2** – stężenia ozonu i współczynnik AOT40 przekraczają poziom celu długoterminowego.
3. Dla PM_{2,5} dla którego określono poziom dopuszczalny dla fazy II:
 - **klasa A1** – stężenia PM_{2,5} na terenie strefy nie przekraczają poziomu dopuszczalnego dla fazy II,
 - **klasa C1** – stężenia PM_{2,5} przekraczają poziom dopuszczalny dla fazy II.

Wyniki klasyfikacji strefy warmińsko-mazurskiej dla poszczególnych zanieczyszczeń przedstawiono w tabeli poniżej.

Tabela 5. Klasyfikacja strefy warmińsko-mazurskiej

Nazwa strefy	Symbol klasy wynikowej dla poszczególnych zanieczyszczeń															
	ochrona zdrowia													ochrona roślin		
	SO ₂	NO ₂	CO	C ₆ H ₆	PM ₁₀	PM _{2.5}	PM _{2.5} II fazy	Pb (PM ₁₀)	As (PM ₁₀)	Cd (PM ₁₀)	Ni (PM ₁₀)	B(a)P (PM ₁₀)	O ₃	SO ₂	NO _x	O ₃
Strefa warmińsko-mazurska	A	A	A	A	A	A	A1	A	A	A	A	C	A/D2	A	A	A/D2

Źródło: Roczna ocena jakości powietrza za 2020 r. GIOŚ, Regionalny Wydział Monitoringu Środowiska w Olsztynie

W wyniku rocznej oceny jakości powietrza za 2020 r. wykonanej przez Regionalny Wydział Monitoringu Środowiska w Olsztynie określono strefy, w których doszło do przekroczenia standardów imisyjnych:

- dla zanieczyszczeń mających określone poziomy docelowe (kryterium ochrona zdrowia): strefa warmińsko-mazurska - benzo(a)piren B(a)P (rok) oraz ozon.
- dla zanieczyszczeń mających określone poziomy celu długoterminowego (kryterium ochrona zdrowia): strefa warmińsko-mazurska - ozon.

Dla pozostałych zanieczyszczeń: dwutlenek siarki SO₂, dwutlenku azotu NO₂, tlenek węgla CO, benzen C₆H₆, ołów-Pb, arsen-As, kadm-Cd, nikiel-Ni, ozon-O₃ (poziom dopuszczalny) standardy imisyjne na terenie wszystkich stref (cały obszar województwa) były dotrzymane.

Wyniki analiz i oszacowań Regionalnego Wydziału Monitoringu Środowiska w Olsztynie wskazują, że w województwie warmińsko-mazurskim, podstawową przyczyną przekroczeń benzo(a)pirenu było oddziaływanie emisji związanych z indywidualnym ogrzewaniem budynków.

W związku z powyższym, jakość powietrza atmosferycznego na obszarze objętym projektem planu należy uznać za dobrą.

5.2.2. Klimat akustyczny

Rozpoznania stanu klimatu akustycznego środowiska i jego oceny dokonuje się w ramach państwowego monitoringu środowiska. Dopuszczalne wartości poziomu hałasu określa Rozporządzenia Ministra Środowiska z 14 czerwca 2007 r. sprawie dopuszczalnych poziomów hałasu w środowisku (Dz. U. z 2014 r. poz.112). Rozporządzenie to podaje nowe zakresy dopuszczalnych poziomów hałasu dla poszczególnych rodzajów źródeł w stosunku do klas terenów wyróżnionych ze względu na sposób zagospodarowania i pełnione funkcje tj. zabudowa mieszkaniowa, tereny uzdrowiskowe, rekreacyjno – wypoczynkowe, szpitale oraz domy opieki społecznej i budynki związane ze stałym lub wielogodzinnym pobytem dzieci, uwzględniając przy tym rodzaj obiektu lub działalności będącej źródłem hałasu, a także pory dnia i nocy.

Zagrożenie hałasem i wibracjami charakteryzuje się mnogością źródeł i powszechnością występowania. Najbardziej uciążliwymi emitarami hałasu i wibracji, mającymi zasadniczy wpływ na klimat akustyczny środowiska, są: trasy komunikacyjne (pojazdy samochodowe, motocykle, ciągniki, pociągi), zakłady przemysłowe oraz place budowy na skutek stosowania hałaśliwych i wibracyjnych technologii oraz maszyn i urządzeń oraz miejsca publiczne takie jak: centra handlowe, deptaki, skwery oraz inne miejsca zbiorowego nagromadzenia ludności.

Największe znaczenie ma hałas komunikacyjny. Stanowią go przede wszystkim źródła liniowe związane z komunikacją drogową i kolejową.

Największe znaczenie ma hałas komunikacyjny. Stanowią go przede wszystkim źródła liniowe związane z komunikacją drogową i kolejową.

Hałas kolejowy jest najłatwiej tolerowanym hałasem komunikacyjnym. Najbardziej odczuwalny jest wzdłuż linii kolejowych oraz w pobliżu stacji kolejowych, szczególnie w porze nocnej. Uciążliwość ta zależy w dużym stopniu od częstotliwości przejazdów pociągów, ich prędkości, stanu torowiska oraz usytuowania torowiska (nasyt, wykop).

Hałas o podłożu komunikacyjnym występuje w bezpośrednim sąsiedztwie dróg i linii kolejowych. Jego uciążliwość jest uzależniona od natężenia ruchu, w związku z czym podwyższone natężenie hałasu jest notowane w centrach miejscowości.

Teren opracowania położony jest w sąsiedztwie drogi powiatowej, gdzie natężenie ruchu jest średnie. W związku z czym, nie stwierdza się znaczących uciążliwości związanych z hałasem.

5.2.3. Stan wód

Wyróżniającym elementem hydrograficznym położonym w odległości ok. 50 m w kierunku północnym jest jezioro Niegocin.

Według danych zawartych w „Raporcie o stanie środowiska województwa warmińsko-mazurskiego w 2015 r.” opracowanego przez Wojewódzki Inspektorat Ochrony Środowiska w Olsztynie, jezioro Niegocin było badane w ramach monitoringu operacyjnego i monitoringu obszarów chronionych. Klasyfikacja potencjału ekologicznego jeziora Niegocin w oparciu o elementy biologiczne i fizykochemiczne wskazywała na potencjał ekologiczny umiarkowany (III klasa jakości wód), o czym zdecydowały makrofity (badane w 2012 r.) i fitoplankton. Na obniżoną jakość wód wskazywało również niskie nasycenie hypolimnionu tlenem.).

Stan chemiczny oceniono jako **dobry**. **Stan jednolitej części wód – jezioro Niegocin – określono jako zły.**

5.2.4. Oddziaływanie sieci elektroenergetycznych oraz innych pól elektromagnetycznych

Dla inwestycji i urządzeń, które mogłyby być źródłem emisji fal elektromagnetycznych o natężeniu szkodliwym dla człowieka należy postępować zgodnie z zaleceniami właścicieli ww. urządzeń i instalacji tj. zachowywać normatywne odległości w stosunku do lokowania wszelkiego typu infrastruktury na terenie której przebywać będą ludzie.

5.3. Potencjalne zmiany stanu środowiska w przypadku braku realizacji ustaleń projektu planu

Badany obszar predysponuje do projektowanego zagospodarowania. Zaproponowane funkcje w projekcie została dopasowana do uwarunkowań środowiskowych oraz do uwarunkowań wynikających z polityki przestrzennej gminy Miłki. Realizacja zapisów planu nie spowoduje znaczącego oddziaływania na teren objęty badaniem oraz tereny sąsiednie, ponieważ zastosowano wszelkie możliwe obostrzenia, które mogą znaleźć się w zapisach uchwał rad gmin. Opisane nowe zasady zagospodarowania w pełni wykorzystują strukturę już obecną oraz zabezpieczają cenne walory środowiskowe obszarów opracowania. Obszar objęty projektem predysponuje do zadanego celu, ponieważ pod kątem doboru funkcji żadna inna forma zabudowy zgodnie ze Studium nie jest tu wskazana. Dodatkowo jego położenie, istniejące na terenie opracowania oraz sąsiadujące zagospodarowanie, czy układ komunikacyjny wpływa pozytywnie na rozwój funkcji proponowanej w projekcie planu.

W przypadku braku realizacji projektowanego dokumentu obecny stan środowiska pozostanie bez zmian. Na obszarze opracowania obowiązują ustalenia miejscowego planu zagospodarowania przestrzennego zgodnie z uchwałą nr XLV/242/2010 Rady Gminy Miłki z dnia 24 marca 2010 r. w sprawie uchwalenia miejscowego planu zagospodarowania przestrzennego dla miejscowości Rydzewo. Obowiązujący miejscowy plan wyznacza na obszarze opracowania funkcję zabudowy

usługowej, teren zabudowy mieszkaniowej jednorodzinnej oraz teren leśny, teren zieleni naturalnej.

W przypadku odstąpienia od sporządzenia i uchwalenia projektu planu, zasady kształtowania polityki przestrzennej oraz sposobu postępowania w sprawach przeznaczenia terenu określone będą na podstawie obowiązującego miejscowego planu. Projektowany dokument planistyczny dostosowuje zapisy do istniejącego oraz wnioskowanego zagospodarowania terenu.

W związku z powyższym nie przewiduje się występowania zasadniczych zmian stanu środowiska przyrodniczego na skutek odstąpienia od realizacji projektu planu.

6. Stan środowiska na obszarach objętych przewidywanym znaczącym oddziaływaniem

Na terenie objętym planem dopuszcza się lokalizację zabudowy mieszkaniowej jednorodzinnej i/lub usług nieuciążliwych. Wszelkie ewentualne uciążliwości powstające w wyniku realizacji planowanego zagospodarowania terenów nie powinny wykraczać poza granice nieruchomości inwestora. Przy zachowaniu wszystkich ustaleń zawartych w projektowanym dokumencie oraz uwarunkowań wynikających z obowiązującego prawa nie przewiduje się wystąpienia znaczących oddziaływań, rozumianych jako przekroczenia określonych prawem standardów jakości środowiska, istotnego zagrożenia dla liczebności i bioróżnorodności gatunków, generalnie istotnych barier dla migracji gatunków kluczowych i chronionych, zagrożenia dla obszarów przyrodniczo cennych, w tym dla celu i przedmiotu ochrony obszarów Natura 2000 oraz integralności tego obszaru.

Nie zachodzą również przesłanki wystąpienia znaczącego negatywnego oddziaływania na obszary chronione w tym obszary Natura 2000.

Szczegółowy opis i wpływ projektowanego dokumentu na poszczególne elementy środowiska został zaprezentowany w rozdziale 9. prognozy.

7. Istniejące problemy ochrony środowiska istotne z punktu widzenia realizacji projektowanego dokumentu, w szczególności dotyczące obszarów podlegających ochronie na podstawie ustawy z dnia 16 kwietnia 2004 r. o ochronie przyrody

Teren objęty projektem miejscowego planu zagospodarowania przestrzennego położony jest w granicach Obszaru Chronionego Krajobrazu Krainy Wielkich Jezior Mazurskich na terenie którego obowiązują zakazy zawarte w Uchwale Nr XXII/430/12 Sejmiku Województwa Warmińsko-Mazurskiego z dnia 27 listopada 2012 r. w sprawie wyznaczenia Obszaru Chronionego Krajobrazu Krainy Wielkich Jezior Mazurskich (Dz. Urz. z 2013 r. poz. 139, ze zm. z 2014 r. poz. 2256).

Wprowadzone ustalenia miejscowego planu uwzględniają przepisy prawa dotyczące ochrony przyrody, nie stwierdza się zatem znacząco negatywnego wpływu ustaleń planu na objęte ochroną prawną przyrodniczo cenne przestrzenie. Skutki realizacji planu nie będą miały znaczącego wpływu skierowanego na funkcjonowanie obszarów chronionych.

8. Cele ochrony środowiska ustanowione na szczeblu międzynarodowym, wspólnotowym i krajowym, istotne z punktu widzenia projektowanego dokumentu, oraz sposoby w jakich te cele i inne problemy środowiska zostały uwzględnione podczas opracowania dokumentu

Przy formułowaniu ustaleń analizowanego planu miały zastosowanie cele ochrony środowiska ustanowione na szczeblu międzynarodowym, wspólnotowym i krajowym istotne z punktu widzenia projektowanego dokumentu.

Ochrona środowiska i idea zrównoważonego rozwoju powinny być uwzględniane w dokumentach planistycznych szczebla gminnego. Obliguje do tego zarówno ustawodawstwo krajowe, jak i wspólnotowe. Według art. 5 Konstytucji Rzeczypospolitej Polskiej *Rzeczpospolita Polska (...) strzeże dziedzictwa narodowego oraz zapewnia ochronę środowiska, kierując się zasadą zrównoważonego rozwoju*. Do ochrony środowiska obligują Polskę również ratyfikowane umowy. Do najważniejszych umów międzynarodowych oraz dyrektyw Unii Europejskiej należą:

- W zakresie ochrony przyrody i bioróżnorodności:
 - ✓ Konwencja o różnorodności biologicznej z Rio de Janeiro z 1992 r.,
 - ✓ Konwencję Berneńską o ochronie dzikiej fauny i flory europejskiej oraz ich siedlisk naturalnych z 1979 r.,
 - ✓ Dyrektywa Rady 2009/147/WE z dnia 30 listopada 2009r. w sprawie ochrony dzikiego ptactwa,
 - ✓ Dyrektywa Rady 92/43/EWG z dnia 21 maja 1992r. w sprawie ochrony naturalnych siedlisk oraz dzikiej fauny i flory.
- W zakresie ochrony powietrza i klimatu:
 - ✓ Ramowa Konwencja Narodów Zjednoczonych w sprawie zmian klimatu z Rio de Janeiro z 1992r.,
 - ✓ Dyrektywa Rady 96/62/WE z dnia 27 września 1997 roku w sprawie oceny i zarządzania jakością otaczającego powietrza,
 - ✓ Dyrektywa 2009/28/WE z dnia 23 kwietnia 2009 r. w sprawie promocji wykorzystania energii z OZE.
- W zakresie ochrony wód
 - ✓ Dyrektywa Rady 76/464/WEG z dnia 4 maja 1976 r. w sprawie zanieczyszczenia spowodowanego przez niektóre substancje niebezpieczne odprowadzane do środowiska wodnego Wspólnoty,
 - ✓ Ramowa Dyrektywa Wodna 2000/60/WE z dnia 23 października 2000 r.,
 - ✓ Dyrektywa 91/271/EWG z dnia 21 maja 1991 r. dotycząca oczyszczania ścieków komunalnych.
- W zakresie ochrony powierzchni ziemi
 - ✓ Strategia tematyczna w sprawie ochrony gleb
- W zakresie ochrony krajobrazu kulturowego i zasobów kulturowych
 - ✓ Europejska Konwencja Krajobrazowa z 2000 r. ratyfikowana przez Polskę w 2006r.
- W zakresie ochrony ludzi, ich mienia i warunków bytowania
 - ✓ Dyrektywa Rady 2000/14/WE z 8 maja 2000 roku w sprawie emisji hałasu,
 - ✓ Dyrektywa Parlamentu Europejskiego i Rady 2008/1/WE z dnia 15 stycznia 2008 r. dotycząca zintegrowanego zapobiegania zanieczyszczeniom i ich kontroli.

➤ Oдноśnie procedury oceny oddziaływania na środowisko

- ✓ Dyrektywa Parlamentu Europejskiego i Rady nr 2001/42/WE z 27 czerwca 2001 r. w sprawie oceny wpływu niektórych planów i programów na środowisko,
- ✓ Dyrektywa Rady nr 85/337/EWG z 27 czerwca 1985 r. w sprawie oceny skutków wywieranych przez niektóre przedsięwzięcia publiczne i prywatne na środowisko naturalne.

Cele ochrony środowiska ustanowione na szczeblu europejskim mają odzwierciedlenie w ustawodawstwie polskim. Za jeden z najważniejszych należy uznać ustawę z dnia 3 października 2008 r. *o udostępnianiu informacji o środowisku i jego ochronie, udziale społeczeństwa w ochronie środowiska oraz o ocenach oddziaływania na środowisko*, na podstawie której sporządzona została niniejsza prognoza. Do innych ustaw należą:

- ✓ Ustawa z dnia 27 kwietnia 2001 r. Prawo ochrony środowiska (t. j. Dz.U. 2021 r. poz. 1973 ze zm.),
- ✓ Ustawa z dnia 16 kwietnia 2004 r. o ochronie przyrody (t. j. Dz.U. 2022 poz. 916 ze zm.),
- ✓ Ustawa z dnia 18 lipca 2001 r. Prawo wodne (t. j. Dz.U. 2021 poz. 624 ze zm.),
- ✓ Ustawa z dnia 14 grudnia 2012 roku o odpadach (t.j. Dz.U. 2021 poz. 779 ze zm.),
- ✓ Ustawa z dnia 3 lutego 1995 roku o ochronie gruntów rolnych i leśnych (tj. Dz.U. 2021 poz. 1326 ze zm.).

Ponadto cele ochrony środowiska określone są w strategicznych dokumentach programowych i ustawowych, zarówno w tych o znaczeniu krajowym, jak i regionalnym i lokalnym. Podstawowym dokumentem określającym zasady zrównoważonego rozwoju oraz traktującymi o szeroko pojętej ochronie środowiska jest *Koncepcja przestrzennego zagospodarowania kraju 2030*, gdzie nacisk położony jest na ideę zrównoważonego rozwoju (ustrojowa zasada zrównoważonego rozwoju), którą definiuje się jako integrację działań politycznych, społecznych i gospodarczych w układach przestrzennych, z zachowaniem równowagi przyrodniczej oraz trwałości podstawowych procesów przyrodniczych w celu zagwarantowania możliwości zaspokajania podstawowych potrzeb poszczególnych społeczności oraz obywateli zarówno współczesnego pokolenia, jak i przyszłych pokoleń.

Podsumowując wiodącymi zasadami zagospodarowania przestrzennego winny być: zrównoważony rozwój oraz ład przestrzenny. Cele ochrony środowiska w przedmiotowym projekcie planu miejscowego zostały uwzględnione następująco:

➤ W zakresie ochrony przyrody i bioróżnorodności

Analizowany obszar położony jest w granicach Obszaru Chronionego Krajobrazu Krainy Wielkich Jezior Mazurskich. W związku z czym zagospodarowanie terenu musi uwzględniać ograniczenia i dopuszczenia wynikające z przepisów odrębnych dotyczących ww. formy ochrony przyrody.

Na obszarze opracowania nie występują obszary o znaczeniu międzynarodowym i wspólnotowym wchodzące w skład Europejskiej Sieci Ekologicznej Natura 2000. Wprowadzone przez analizowany plan miejscowy funkcje, dotyczące lokalizacji terenów zabudowy mieszkaniowej jednorodzinnej, nie wpłyną negatywnie na występujące poza terenem opracowania obszary Natura 2000.

➤ W zakresie ochrony powietrza i klimatu

Projekt planu ustala, iż zaopatrzenie w ciepło będzie realizowane indywidualnie, z dopuszczeniem ogrzewania urządzeniami, które nie powodują przekroczenia dopuszczalnych zawartości substancji szkodliwych w powietrzu zgodnie z obowiązującymi przepisami odrębnymi oraz energią elektryczną lub odnawialnymi źródłami energii. Dodatkowo w projekcie planu wprowadzono zakaz ogrzewania budynków urządzeniami, które spowodowałyby przekroczenia dopuszczalnych zawartości substancji szkodliwych w powietrzu.

➤ W zakresie ochrony wód

Plan postuluje dla projektowanej zabudowy obowiązek zaopatrzenia w wodę z sieci wodociągowej. Odprowadzenie ścieków będzie odbywać się do sieci kanalizacji sanitarnej. Wody opadowe i roztopowe należy odprowadzić w sposób nie zagrażający środowisku oraz zasobom wód podziemnych stosownie do przepisów odrębnych: do gruntu w granicach własnej działki, do zbiorników szczelnych lub do zbiorników retencyjnych. Zakazano zmiany kierunku i natężenia odpływu wód opadowych lub roztopowych oraz kierunku odpływu wód ze źródeł ze szkodą dla gruntów sąsiednich, zgodnie z przepisami odrębnymi.

➤ W zakresie ochrony powierzchni ziemi

W zakresie ochrony powierzchni ziemi istotne są ustalenia dotyczące wyposażenia w infrastrukturę kanalizacyjno-sanitarną, co ograniczy przedostawanie się ścieków do gruntu. Wszelkie inwestycje należy prowadzić w sposób nienaruszający stosunków gruntowo-wodnych, zapewniając ochronę gleby przed zanieczyszczeniem.

➤ W zakresie ochrony ludzi, ich mienia i warunków bytowania

Wszystkie rozwiązania przyjęte w planie miejscowym dotyczące poszczególnych komponentów wpływają na jakość życia człowieka. Wszelkie uciążliwości związane z założonymi funkcjami muszą się zawierać w granicach obszaru opracowania.

Cele ochrony środowiska określone na wszystkich szczeblach, także tych lokalnych winny być uwzględniane w projektowanych dokumentach planistycznych. Przyjęte w analizowanym projekcie planu formy zagospodarowania są efektem kompromisu społeczno-gospodarczo-środowiskowego. Projekt planu uwzględnia potrzebę zachowania zasobów środowiska jednocześnie umożliwiając inwestowanie w różnych formach. Układ przestrzenny poszczególnych terenów funkcjonalnych zapewni zrównoważony rozwój i przyczyni się do zachowania powiązań ekologicznych. Reasumując przyjęte rozwiązania w projekcie planu nie kolidują z celami ochrony ustanowionymi na szczeblu międzynarodowym, wspólnotowym i krajowym.

9. Przewidywane oddziaływanie ustaleń projektu planu na środowisko

Przeznaczenie terenów pod planowane funkcje będzie oddziaływać na poszczególne elementy środowiska, w tym może powodować uciążliwości rozumiane jako wszelkie zjawiska wpływające ujemnie (negatywnie) na stan otaczającego środowiska, które utrudniają lub pogarszają komfort życia ludzi. Ten dyskomfort, niedogodności czy dysfunkcje środowiska są najczęściej wynikiem przekroczenia dopuszczalnych wartości parametrów, charakteryzujących stan środowiska.

Tabela 6. Przewidywane oddziaływania realizacji założeń projektu planu

Oddziaływania na środowisko	Podział oddziaływań ze względu na:									Ocena oddziaływania		
	Rodzaj				Czas			Mechanizm				
	Bezpośrednie	Pośrednie	Wtórne	Skumulowane	Krótkoterminowe	Średnioterminowe	Długoterminowe	Chwilowe	Stale	Pozytywne	Neutralne	Negatywne
Powierzchnia ziemi w tym gleby	MNU	-	-	-	-	-	MNU	-	MNU	-	MNU	-
Budowa geologiczna i zasoby naturalne	-	-	-	-	-	-	-	-	-	-	-	-
Wody	MNU	-	-	-	-	-	MNU	-	MNU	-	MNU	-
Powietrze i klimat	MNU	-	-	-	-	-	MNU	-	MNU	-	MNU	-
Szata roślinna, świat zwierzęcy i różnorodność biologiczna	MNU	-	-	-	-	-	MNU	-	MNU	MNU	-	-
Krajobraz	MNU	-	-	-	-	-	MNU	-	MNU	MNU	-	-
Zabytki i dobra materialne	-	-	-	-	-	-	-	-	-	-	-	-
Życie i zdrowie ludzi	MNU	-	-	-	-	-	MNU	-	MNU	MNU	-	-
Obszar Chronionego Krajobrazu Krainy Wielkich Jezior Mazurskich	MNU	-	-	-	-	-	MNU	-	MNU	-	MNU	-
Obszary chronione w tym Natura 2000	-	-	-	-	-	-	-	-	-	-	-	-
Korytarze ekologiczne	-	-	-	-	-	-	-	-	-	-	-	-

MNU – teren zabudowy mieszkaniowej jednorodzinnej i/lub usług nieuciążliwych

9.1. Oddziaływanie na powierzchnię ziemi, w tym gleby

Teren zabudowy mieszkaniowej jednorodzinnej i/lub usług nieuciążliwych (MNU)

W południowej części terenu opracowania występuje zabudowa usługowa, pozostały teren jest również przekształcony i użytkowany rekreacyjnie. Na terenach, na których zostanie wprowadzona nowa inwestycja, w wyniku jej realizacji i zmiany użytkowania terenu powierzchnia ziemi ulegnie przekształceniu dla potrzeb planowanych inwestycji. W wyniku powstania nowego zainwestowania, może nastąpić lokalne uszczelnienie podłoża, dodatkowo postawione warunki minimalnej procentowej powierzchni biologicznie czynnej redukują wielkości powierzchni nieprzepuszczalnych.

W projekcie planu znalazły się również ustalenia, które pozwalają na ograniczenie negatywnego oddziaływania planowanych inwestycji na powierzchnię ziemi. W tym zakresie szczególnie istotne są ustalenia dotyczące powierzchni działek budowlanych, nieprzekraczalnych linii zabudowy, minimalnych procentów powierzchni biologicznie czynnych (MNU – 30%), gabarytów i geometrii nowej zabudowy.

Powyższe zapisy projektu planu pozwalają na zachowanie w granicach przedmiotowego obszaru powierzchni biologicznie czynnych zapewniających infiltrację wód powierzchniowych i kształtowanie zieleni, towarzyszącej zabudowie. Dodatkowo, aby ograniczyć negatywne skutki prac ziemnych powinno się powierzchnią warstwę gleby, zdjętą podczas prac budowlanych, powtórnie wykorzystać do np. niwelacji terenów drogowych, zagospodarowania całości terenu po zakończeniu budowy.

9.2. Oddziaływanie na zasoby naturalne

Realizacja zapisów planu nie wpłynie na zasoby naturalne – z posiadanych materiałów archiwalnych wynika, że na badanym terenie nie występują udokumentowane zasoby naturalne takiej jak kruszywa, złoża ropy, pokłady torfu, itp.

9.3. Oddziaływanie na wody powierzchniowe i podziemne

Teren zabudowy mieszkaniowej jednorodzinnej i/lub usług nieuciążliwych (MNU)

Tereny związane z powyższą funkcją są obecnie częściowo zagospodarowane zgodnie z przeznaczeniem. Wiąże się to z ograniczeniem naturalnej infiltracji podłoża na skutek występowania powierzchni utwardzonych. Oddziaływanie jest bezpośrednie, długoterminowe, stałe i neutralne.

Realizacja ustaleń projektu planu może spowodować: zwiększenie powierzchni nieprzepuszczalnych, co będzie powodowało odwadnianie terenu i okresowe przesuszanie, zwiększy zapotrzebowanie na wodę, wzrost ryzyka przedostawania się substancji ropopochodnych oraz innych substancji chemicznych do wód, wzrost liczby zrzucanych ścieków. Będą to oddziaływania bezpośrednie, długoterminowe, stałe i chwilowe, negatywne.

Zgodnie z założeniami projektowymi realizacja zapisów planu przewiduje zapotrzebowanie w wodę oraz wytwarzanie ścieków (sanitarnych i deszczowych). Wody opadowe i roztopowe projekt planu ustala odprowadzanie w sposób nie zagrażający środowisku oraz zasobom wód powierzchniowych.

W związku z położeniem obszaru opracowania w granicach Głównych Zbiorników Wód Podziemnych GZWP nr 206 Wielkie Jeziora Mazurskie w projekcie planu znalazły się ustalenia zakazujące wprowadzania do gleby substancji, które mogłyby negatywnie wpływać na jakość wód podziemnych.

Powyższe ustalenia i rozwiązania w wystarczający sposób zminimalizują ryzyko wystąpienia negatywnego oddziaływania na stan czystości wód podziemnych i gruntów.

9.4. Odpady

Teren zabudowy mieszkaniowej jednorodzinnej i/lub usług nieuciążliwych (MNU)

W granicach powyższego terenu wyznaczonego w projekcie planu przewiduje się wzrost ilości odpadów charakterystycznych dla danego sektora gospodarczego. Zgodnie z zapisami projektu planu gospodarkę odpadami ustala się zgodnie z przepisami odrębnymi oraz obowiązującymi w tym zakresie przepisami lokalnymi.

9.5. Oddziaływanie na powietrze atmosferyczne i klimat

Teren zabudowy mieszkaniowej jednorodzinnej i/lub usług nieuciążliwych (MNU)

Oddziaływaniem pozytywnym, długoterminowym, bezpośrednim i stałym związanym z ww. terenem zabudowy będzie zapewnienie ciepła z urządzeń, nie przekraczających dopuszczalnych zawartości substancji szkodliwych w powietrzu oraz energią elektryczną lub odnawialnymi źródłami energii co zmniejszy ilość zanieczyszczeń w atmosferze.

W czasie wykonywania prac budowlanych może wystąpić okresowe pylenie oraz emisja zanieczyszczeń gazowych pochodzących z maszyn i urządzeń budowlanych. Uciążliwości te mogą występować krótkookresowo w skali lokalnej i będą ograniczone do terenów prowadzonych prac budowlanych.

9.6. Klimat akustyczny

Projekt planu ustala obowiązek zachowania dopuszczalnego poziomu hałasu zgodnie z przepisami odrębnymi dla terenów chronionych akustycznie oznaczonych na rysunku planu symbolami:

- a) dla terenu elementarnego oznaczonego na rysunku planu symbolem literowym **MNU** jak dla terenów zabudowy mieszkaniowo-usługowej.

Tabela 7. Dopuszczalne poziomy hałasu w środowisku w zależności od przeznaczenia terenu¹⁴

Lp.	Rodzaj terenu	Dopuszczalny poziom hałasu w [dB]			
		Drogi lub linie kolejowe ¹⁾		Pozostałe obiekty i działalność będąca źródłem hałasu	
		L _{Aeq D} przedział czasu odniesienia równy 16 godzinom	L _{Aeq N} przedział czasu odniesienia równy 8 godzinom	L _{Aeq D} przedział czasu odniesienia równy 8 najmniej korzystnym godzinom dnia kolejno po sobie następującym	L _{Aeq N} przedział czasu odniesienia równy 1 najmniej korzystnej godzinie nocy
1	a) Strefa ochronna "A" uzdrowiska b) Tereny szpitali poza miastem	50	45	45	40
2	a) Tereny zabudowy mieszkaniowej jednorodzinnej	61	56	50	40

¹⁴ Źródło: Rozporządzenia Ministra Środowiska z 14 czerwca 2007r. sprawie dopuszczalnych poziomów hałasu w środowisku (Dz. U. z 2014 r. poz.112)

	b) Tereny zabudowy związanej ze stałym lub czasowym pobytem dzieci i młodzieży ²⁾ c) Tereny domów opieki społecznej d) Tereny szpitali w miastach				
3	a) Tereny zabudowy mieszkaniowej wielorodzinnej i zamieszkania zbiorowego b) Tereny zabudowy zagrodowej c) Tereny rekreacyjno-wypoczynkowe ²⁾ d) Tereny mieszkaniowo-usługowe	65	56	55	45
4	Tereny w strefie śródmiejskiej miast powyżej 100 tys. mieszkańców ³⁾	68	60	55	45

Objaśnienia:

1) Wartości określone dla dróg i linii kolejowych stosuje się także dla torowisk tramwajowych poza pasem drogowym i kolei linowych.

2) W przypadku niewykorzystywania tych terenów, zgodnie z ich funkcją, w porze nocy, nie obowiązuje na nich dopuszczalny poziom hałasu w porze nocy.

3) Strefa śródmiejska miast powyżej 100 tys. mieszkańców to teren zwartej zabudowy mieszkaniowej z koncentracją obiektów administracyjnych, handlowych i usługowych. W przypadku miast, w których występują dzielnice o liczbie mieszkańców pow. 100 tys., można wyznaczyć w tych dzielnicach strefę śródmiejską, jeżeli charakteryzuje się ona zwartą zabudową mieszkaniową z koncentracją obiektów administracyjnych, handlowych i usługowych.

Teren zabudowy mieszkaniowej jednorodzinnej i/lub usług nieuciążliwych (MNU)

Obszar opracowania jest terenem już zagospodarowanym, na którym występuje zabudowa. W trakcie normalnej eksploatacji istniejąca zabudowa nie powinna generować uciążliwości dla ludzi. Oddziaływanie negatywne, krótkoterminowe może wystąpić na etapie prac budowlanych i związane będzie z uciążliwościami emitowanymi przez pracujące maszyny, tj. głównie z hałasem i obniżeniem jakości krajobrazu. Ponadto należy zwrócić uwagę, że oddziaływanie akustyczne na środowisko występujące okresowo w trakcie prac budowlanych nie podlega regulacjom prawnym z zakresu ochrony przed hałasem.

9.7. Oddziaływanie na szatę roślinną, świat zwierzęcy i różnorodność biologiczną

Teren zabudowy mieszkaniowej jednorodzinnej i/lub usług nieuciążliwych (MNU)

Powyższa funkcja stanowi w kontynuację aktualnego zagospodarowania tych terenów. Oddziaływanie na etapie realizacji ustaleń planu będzie sprowadzało się do miejscowego usunięcia wierzchniej warstwy ziemi z istniejącą roślinnością. W związku z tym, że aktualny stan roślinności nie przedstawia szczególnych walorów przyrodniczych, przekształcenie stanu zieleni nie będzie istotnym oddziaływaniem na środowisko. Ponadto na terenach objętych projektem planu wyznacza się minimalny

udział powierzchni biologicznie czynnej, co warunkuje zagospodarowanie terenu zielenią.

Na etapie realizacji zapisów projektu mpzp możliwa jest migracja niektórych gatunków zwierząt z terenów objętych pracami budowlanymi. Takiej reakcji można oczekiwać ze względu na uciążliwości związane z funkcjonowaniem sprzętu budowanego (hałas, drgania spaliny, nasilona obecność ludzi). Można przewidywać, że migracja ta będzie czasowa i nastąpi na tereny sąsiednie. Jednakże, ze względu na to, iż dla obserwowanej fauny, w szczególności ptaków, przebywających w pobliżu zabudowań, poziom antropopresji stanowi czynnik tła, przewiduje się, iż z pewnością znaczna część z obecnych tu ptaków będzie wykorzystywała opisywany teren jak dotychczas, także w trakcie realizacji założeń projektu planu.

W związku z powyższym nie przewiduje się, by realizacja założeń projektu planu znacząco negatywnie oddziaływała na populacje ptaków opisywanego terenu.

9.8. Oddziaływanie na krajobraz

Teren zabudowy mieszkaniowej jednorodzinnej i/lub usług nieuciążliwych (MNU)

Na terenach zainwestowanych nie zmieni się charakter oddziaływań. Przy wprowadzeniu nowo projektowanej zabudowy projekt planu ustala m.in. kolor dachów, elewacji co sprzyja zachowaniu harmonii w krajobrazie. Będzie to oddziaływanie bezpośrednie, długotrwałe, stałe i pozytywne.

Ponadto podczas realizacji założeń projektu planu początkowo może wprowadzić uciec estetyka przedmiotowego terenu (oddziaływania niekorzystne krótkoterminowe, chwilowe), co będzie związane z procesami budowlanymi. Na etapie funkcjonowania zabudowy, projektowane budynki swym charakterem i kubaturą nie powinny jednak odbiegać od zabudowy sąsiednich terenów.

9.9. Oddziaływania na zabytki i dobra materialne

Brak oddziaływania. W granicach opracowania planu nie znajdują się obiekty objęte prawnymi formami ochrony zabytków.

9.10. Oddziaływania na życie i zdrowie ludzi

Teren zabudowy mieszkaniowej jednorodzinnej i/lub usług nieuciążliwych (MNU)

Planowane zainwestowanie nie wprowadzi do środowiska uciążliwości innych niż obecnie występujące, ponieważ jest to teren częściowo zurbanizowany. Oddziaływanie negatywne, krótkoterminowe może wystąpić na etapie prac budowlanych i związane będzie z uciążliwościami emitowanymi przez pracujące maszyny, tj. głównie z hałasem i obniżeniem jakości krajobrazu. Ponadto należy zwrócić uwagę, że oddziaływanie akustyczne na środowisko występujące okresowo w trakcie prac budowlanych nie podlega regulacjom prawnym z zakresu ochrony przed hałasem.

Zagospodarowanie terenu związane z zabudową w trakcie jej normalnej eksploatacji nie może przekraczać dopuszczalnych poziomów hałasu określonych w Rozporządzeniu Ministra Środowiska z 14 czerwca 2007r. sprawie dopuszczalnych poziomów hałasu w środowisku (Dz. U. z 2014 r. poz.112).

W związku z powyższym nie przewiduje się znaczącego negatywnego oddziaływania na zdrowie i życie ludzi realizacji założeń projektu planu.

9.11. Oddziaływanie na obszary chronione w tym obszary Natura 2000

Obszar opracowania położony jest w granicach **Obszaru Chronionego Krajobrazu Krainy Wielkich Jezior Mazurskich** na terenie którego obowiązują zakazy zawarte w Uchwale Nr XXII/430/12 Sejmiku Województwa Warmińsko-Mazurskiego z dnia 27 listopada 2012 r. w sprawie wyznaczenia Obszaru Chronionego Krajobrazu Krainy Wielkich Jezior Mazurskich (Dz. Urz. z 2013 r. poz. 139, ze zm. z 2014 r. poz. 2256).

W projekcie planu zawarto stosowną informację o położeniu terenów opracowania w granicach ww. OCHK-u, jak również nakazuje stosowania przepisów odrębnych związanych z lokalizacją planu w granicach ww. form ochrony przyrody.

Teren opracowania jest obszarem antropogenicznie przekształconym i zagospodarowanym. Występuje tu zabudowa usługowa w otoczeniu zieleni urządzonej. Dodatkowo znaczna część obszaru objętego opracowaniem została określona w Studium jako obszary zabudowane – skupiona zabudowa. Na pozostałym terenie położonym poza skupioną zabudową, a zlokalizowanym częściowo w 100 m strefie ochronnej od linii brzegowej jeziora Niegocin, projekt planu wyznacza nieprzekraczalną linię zabudowy. Warunkuje to brak możliwości lokalizowania nowych obiektów budowlanych na tym terenie.

Ponadto, w projekcie planu znalazły się ustalenia zakazujące niszczenia i likwidacji zadrzewień nadwodnych

Stosowanie do zakazów zawartych w ww. uchwale dotyczącej Obszaru Chronionego Krajobrazu omawiany projekt planu zakazuje lokalizacji inwestycji mogących zawsze znacząco oddziaływać na środowisko.

W związku z powyższym nie przewiduje się znaczącego negatywnego oddziaływania realizacji założeń projektu planu na Obszar Chronionego Krajobrazu.

Teren opracowania położony jest poza obszarami Natura 2000. Najbliżej położonym obszarem należącym do sieci Natura 2000 jest Obszar Specjalnej Ochrony Ptaków Bagna Nietlickie PLB280001 położony w odległości 4,71 km od granic opracowania.

W nawiązaniu do powyższego prognozuje się, iż realizacja zapisów planu nie będzie znacząco negatywnie oddziaływała na obszary Natura 2000 oraz nie naruszy spójności tych obszarów.

Obszar objęty projektem planu znajduje się również poza głównymi korytarzami ekologicznymi i nie stanowi zagrożenia ani bariery ekologicznej dla migracji roślin i zwierząt.

9.12. Wzajemne oddziaływanie

Poszczególne elementy środowiska, takie jak: ludzie, rzeźba terenu, budowa geologiczna, wody powierzchniowe i podziemne, pokrywa glebowa, szata roślinna i fauna, klimat lokalny, krajobraz naturalny, zasoby naturalne, dobra materialne, zabytki kultury materialnej są ze sobą powiązane i tworzą integralną całość.

Dlatego też negatywny wpływ na jeden z czynników, może przejawiać się pogorszeniem stanu całego ekosystemu. Wzajemne wzmacnianie występujących

oddziaływać w danym środowisku powoduje, że łączny efekt jest większy od sumy efektów ich działania oddzielnego.

Z punktu widzenia zdrowia ludzi najważniejsze są oddziaływania na powietrze atmosferyczne i klimat akustyczny.

W oparciu o wyżej przedstawiony opis środowiska i analizę oddziaływań oraz ewentualnych zmian można stwierdzić, że przy zastosowaniu rozwiązań przedstawionych w niniejszej prognozie nie wystąpią wzajemne negatywne oddziaływania pomiędzy poszczególnymi elementami środowiska.

10. Rozwiązania mające na celu zapobieganie, ograniczenie lub kompensację przyrodniczą negatywnych oddziaływań na środowisko, mogących być rezultatem realizacji projektu miejscowego

Miejscowy plan zagospodarowania przestrzennego określa cele, które zakładają zapobieganie, ograniczenie lub niedopuszczanie do negatywnego wpływu inwestycji na środowisko. Proponowane rozwiązania przedstawione w miejscowym planie zagospodarowania przestrzennego prowadzą do łagodzenia i likwidacji negatywnych wpływów na środowisko przyrodnicze.

W zakresie ochrony środowiska, przyrody i krajobrazu kulturowego plan wprowadza następujące zasady:

1. Nakaz stosowania obowiązujących przepisów odrębnych związanych z lokalizacją obszaru opracowania planu w granicach Obszaru Chronionego Krajobrazu Krainy Wielkich Jezior Mazurskich;
2. W związku z położeniem terenu elementarnego w granicach Obszaru Chronionego Krajobrazu Krainy Wielkich Jezior Mazurskich zakazuje się niszczenia i likwidacji zadrzewień nadwodnych;
3. Cały obszar planu znajduje się w granicach głównego zbiornika wód podziemnych (GZWP) Nr 206 – Wielkie Jeziora Mazurskie;
4. Zakazuje wprowadzania do gleby substancji mogących negatywnie wpływać na jakość wód podziemnych;
5. Zakazuje zmiany kierunku i natężenia odpływu wód opadowych lub roztopowych oraz kierunku odpływu wód ze źródeł powstawania ze szkodą dla gruntów sąsiednich, zgodnie z przepisami odrębnymi;
6. Ustala zakaz lokalizacji przedsięwzięć mogących zawsze znacząco oddziaływać na środowisko w rozumieniu przepisów odrębnych z zakresu ochrony środowiska.
7. Dopuszcza lokalizację przedsięwzięć mogących potencjalnie znacząco oddziaływać na środowisko, w przypadku, gdy wykonana ocena wykazała brak znaczącego negatywnego oddziaływania na środowisko;
8. Ustala dopuszczalne poziomy hałasu, przyjmując odpowiednie przepisy dotyczące ochrony środowiska w zakresie dopuszczalnych poziomów hałasu:
 - ✓ dla terenów elementarnych oznaczonych na rysunku planu symbolem literowym **MNU** jak dla terenów zabudowy mieszkaniowo-usługowej;
9. W granicach planu zasady ochrony i kształtowania ładu przestrzennego określone są ustaleniami: nieprzekraczalnej linii zabudowy, zasad kształtowania zabudowy;
10. Na terenie opracowania planów ustala się minimalny procent powierzchni biologicznie czynnej określony indywidualnie dla poszczególnych terenów.

11. Zaopatrzenie w ciepło będzie realizowane indywidualnie, z dopuszczeniem ogrzewania urządzeniami nie powodującymi przekroczenia dopuszczalnych zawartości substancji szkodliwych w powietrzu zgodnie z przepisami odrębnymi oraz energią elektryczną lub z odnawialnych źródeł energii;
12. Zaopatrzenie w wodę będzie realizowane z sieci wodociągowej;
13. Ścieki należy odprowadzać do sieci kanalizacji sanitarnej;
14. Wody opadowe i roztopowe z powierzchni uszczelnionych należy odprowadzać w sposób nie zagrażający środowisku oraz zasobom wód podziemnych, zgodnie z przepisami odrębnymi;
 - ✓ do gruntu w granicach własnej działki;
 - ✓ do zbiorników szczelnych lub do zbiorników retencyjnych;
 - ✓ zakazuje zmiany kierunku i natężenia odpływu wód opadowych lub roztopowych oraz kierunku odpływu wód ze źródeł ze szkodą dla gruntów sąsiednich, zgodnie z przepisami odrębnymi;
15. Nakazuje, aby odpady były zagospodarowane w sposób zgodny z przepisami odrębnymi oraz obowiązującymi w tym zakresie przepisami lokalnymi.

Realizacja zapisów planu (rodzaj proponowanego zainwestowania) nie niesie poważnych zagrożeń dla środowiska. Przewiduje się również brak znaczącego oddziaływania projektowanego zagospodarowania na obszary ostoi Natura 2000, w szczególności:

- nie wpłynie na pogorszenie stanu siedlisk przyrodniczych oraz siedlisk gatunków roślin i zwierząt chronionych w sieci obszarów Natura 2000
- nie wpłynie na spójność obszarów Natura 2000

W związku z powyższym realizacja planu (rodzaj proponowanego zainwestowania) nie niesie specjalnych zagrożeń dla środowiska. Jednakże sposób ich realizacji wymaga wprowadzenia pewnych ograniczeń i zakazów w celu minimalizacji zagrożeń negatywnych oddziaływań:

- Na etapie realizacji zainwestowania wykonywane działania nie mogą naruszać zakazów obowiązujący na terenie Obszaru Chronionego Krajobrazu Krajny Wielkich Jezior Mazurskich.
- Na etapie wznoszenia zainwestowania istotnym zagrożeniem będzie nadmierny hałas związany ze wznoszeniem zabudowy, utwardzaniem nawierzchni dróg itp. Nastąpi również ubytek szaty roślinnej związanej z realizacją zapisów planu. W związku z powyższym na etapie inwestycyjnym należy zastosować technologie ograniczające w sposób maksymalny hałas.
- Podczas realizacji przedsięwzięć należy działać zgodnie z ogólnie przyjętymi zasadami minimalizacji negatywnych skutków oddziaływania na środowisko naturalne. Dotyczy to takich aspektów jak hałdowanie gruntów w celu ponownego wykorzystania itp.
- Realizacja zabudowy musi umożliwiać migrację drobnych zwierząt poprzez np. otwory o średnicy min. 15 cm wykonane w podmurówce ogrodzeń przy powierzchni terenu, rozmieszczone w odstępach nie większych niż 5 m, prześwit o szerokości min 10 cm pomiędzy podmurówką, a ażurowymi elementami ogrodzenia, gdy wysokość podmurówki przekracza 10 cm wysokości – proponuje się wprowadzić powyższy zapis do całego obszaru projektu planu.

Zastosowanie się do wszystkich ustaleń projektowanego dokumentu i powyższych wytycznych powinno znacznie ograniczyć lub nawet wykluczyć część negatywnych oddziaływań na środowisko.

11. Rozwiązania alternatywne do rozwiązań zawartych w miejscowym planie

Metodologia opracowania Prognozy nakazuje dokonanie propozycji rozwiązań alternatywnych w stosunku do przewidywanych w projekcie dokumentu – rozwiązań, które pozwoliłyby osiągnąć zamierzone cele przy mniejszej skali uciążliwości i oddziaływań na różne aspekty środowiska (realizacja zamierzonych celów byłaby wówczas z punktu widzenia oddziaływania na środowisko bardziej efektywna – zostałyby osiągnięta przy niższych kosztach).

Projekt miejscowego planu zagospodarowania przestrzennego uwzględnia uwarunkowania środowiska, potrzebę ochrony i wzbogacenia istniejących walorów przyrodniczo-krajobrazowych, konieczność zabezpieczenia zdrowia ludzi na tym terenie.

Jedynym rozważnym rozwiązaniem alternatywnym, dotyczącym przyszłego zagospodarowania, byłoby zaniechanie podejmowania jakichkolwiek działań, tzw. wariant zerowy. Jednakże, na obszarze opracowania obowiązują ustalenia miejscowego planu zagospodarowania przestrzennego zgodnie z uchwałą nr XLV/242/2010 Rady Gminy Miłki z dnia 24 marca 2010 r. w sprawie uchwalenia miejscowego planu zagospodarowania przestrzennego dla miejscowości Rydzewo. Obowiązujący miejscowy plan wyznacza na obszarze opracowania funkcję 23U/MN – teren zabudowy usługowej, teren zabudowy mieszkaniowej jednorodzinnej oraz 21ZL/ZN – teren leśny, teren zieleni naturalnej.

Celem opracowania omawianego projektu miejscowego planu jest wprowadzenie funkcji MNU – teren zabudowy mieszkaniowej jednorodzinnej/lub usług nieuciążliwych.

Zaniechanie realizacji przedsięwzięcia nie wpłynęłoby na środowisko – pozostałoby ono w stanie obecnym. Jednakże wariant ten, ze względu na możliwość rozwoju społeczno-gospodarczego gminy nie został wzięty pod uwagę.

Ponadto projekt planu jest zgodny z przepisami prawa w zakresie m.in. ochrony środowiska, ochrony przyrody, oraz innymi przepisami szczególnymi, ponadto przewidywane zagospodarowanie terenów, wydaje się być funkcją społecznie uzasadnioną na przedmiotowym terenie, dlatego też nie proponuje się rozwiązań alternatywnych aniżeli te, które zostały zaproponowane w projekcie planu.

12. Wskazanie napotkanych trudności wynikających z niedostatków techniki lub luk we współczesnej wiedzy

Analizowane zainwestowanie jest powszechnie występującym i typowym przedsięwzięciem małej skali. Wobec tego określenie jego wpływu na środowisko nie napotkało na szczególne trudności.

13. Streszczenie w języku niespecjalistycznym

Prognoza oddziaływania na środowisko stanowi podstawowy dokument, niezbędny do przeprowadzania postępowania w sprawie strategicznej oceny oddziaływania na środowisko skutków realizacji polityki, strategii, planu lub programu. Obowiązek opracowania prognozy oddziaływania na środowisko wynika z ustawy z dnia 3 października 2008 r. *o udostępnianiu informacji o środowisku i jego ochronie, udziale społeczeństwa w ochronie środowiska oraz ocenach oddziaływania na środowisko*.

Zasadniczym celem prognozy oddziaływania na środowisko jest diagnoza obecnego stanu środowiska oraz wskazanie potencjalnego oddziaływania realizacji ustaleń miejscowego planu zagospodarowania przestrzennego na środowisko przyrodnicze, przy uwzględnieniu jego poszczególnych komponentów, w tym: powierzchni ziemi, warunków wodnych, różnorodności biologicznej, krajobrazu, szaty roślinnej i zwierząt, powietrza.

Niniejsza prognoza oddziaływania na środowisko została sporządzona dla potrzeb miejscowego planu zagospodarowania przestrzennego dla części miejscowości Rydzewo, obręb geodezyjny Rydzewo.

Projekt planu składa się z części tekstowej – projektu uchwały oraz z załącznika graficznego.

Projekt planu na omawianym terenie wyznacza następujące przeznaczenie terenu: **MNU** – *teren zabudowy mieszkaniowej jednorodzinnej i/lub usług nieuciążliwych*.

Projekt przedmiotowego planu, jest realizacją uchwały Rady Gminy Miłki Nr XXXIV.229.2021 z dnia 29 listopada 2021 r. w sprawie przystąpienia do opracowania miejscowego planu zagospodarowania przestrzennego dla części miejscowości Rydzewo, obręb geodezyjny Rydzewo. Zgodnie z uchwałą intencyjną opracowaniem objęto działki nr 4/5 i 4/6 o łącznej powierzchni ok. 0,52 ha.

Obszar objęty projektem planu położony jest w północno-zachodniej części gminy Miłki, w obrębie geodezyjnym Rydzewo w województwie warmińsko-mazurskim.

Głównym celem sporządzenia projektu miejscowego planu zagospodarowania przestrzennego jest ustalenie przeznaczenia terenów oraz określenie sposobów ich zagospodarowania i zabudowy, z jednoczesnym uwzględnieniem konieczności kształtowania ładu przestrzennego oraz konieczności dostosowania funkcji, struktury zabudowy i intensywności zagospodarowania do uwarunkowań przestrzennych i przyrodniczych terenu.

Zmiana obowiązującego miejscowego planu ma charakter porządkowy i dotyczy usystematyzowania funkcji na obszarze opracowania. Celem opracowania omawianego projektu miejscowego planu jest wprowadzenie zmiany założeń obowiązującego miejscowego planu z terenów zabudowy usługowej / zabudowy mieszkaniowej jednorodzinnej oraz terenów leśnych/zieleni naturalnej na teren zabudowy mieszkaniowej jednorodzinnej i/lub usług nieuciążliwych.

Obszar opracowania położony jest w granicach Obszaru Chronionego Krajobrazu Krainy Wielkich Jezior Mazurskich na terenie którego obowiązują zakazy zawarte w Uchwale Nr XXII/430/12 Sejmiku Województwa Warmińsko-Mazurskiego z dnia 27 listopada 2012 r. w sprawie wyznaczenia Obszaru Chronionego Krajobrazu Krainy Wielkich Jezior Mazurskich (Dz. Urz. z 2013 r. poz. 139, ze zm. z 2014 r. poz. 2256).

Projektowane zagospodarowanie terenu obwarowane jest działaniami minimalizującymi negatywny wpływ na środowisko przyrodnicze. Ponadto plan spełnia uwarunkowania wynikające z dążenia do zapewnienia właściwych standardów środowiskowych w zakresie ochrony zdrowia.

Podczas realizacji założeń planu nie wystąpią transgraniczne oddziaływania na środowisko.

Wykazano, że realizacja zainwestowania wiąże się z oddziaływaniem na obszar badań. W celu minimalizacji negatywnych skutków realizacji zapisów planu wprowadzono zalecenia i nakazy.

W ujęciu końcowym wykazano, że realizacja zapisów planu po uwzględnieniu nakazów i zaleceń zawartych w prognozie nie spowoduje znaczącego oddziaływania na obszary cenne przyrodniczo oraz nie spowoduje znaczącego wzrostu zagrożenia środowiska w granicach planu i poza nim.

14. Wykaz materiałów źródłowych

1. Zmiana Studium Uwarunkowań i Kierunków Zagospodarowania Przestrzennego gminy Miłki,
2. Opracowanie ekofizjograficzne sporządzone do projektu miejscowego planu zagospodarowania przestrzennego,
3. Projekt miejscowego planu zagospodarowania przestrzennego dla części miejscowości Rydzewo, obręb geodezyjny Rydzewo,
4. Uchwała Rady Gminy Miłki Nr XXXIV.229.2021 z dnia 29 listopada 2021 r. w sprawie przystąpienia do opracowania miejscowego planu zagospodarowania przestrzennego dla części miejscowości Rydzewo, obręb geodezyjny Rydzewo.
5. Obowiązujący miejscowy plan zagospodarowania przestrzennego: uchwała nr XLV/242/2010 Rady Gminy Miłki z dnia 24 marca 2010 r. w sprawie uchwalenia miejscowego planu zagospodarowania przestrzennego dla miejscowości Rydzewo.
6. Program Ochrony Środowiska Województwa Warmińsko-Mazurskiego do roku 2030 r.
7. Plan zagospodarowania przestrzennego województwa warmińsko-mazurskiego;
8. Strategia rozwoju społeczno-gospodarczego województwa warmińsko-mazurskiego do roku 2025;
9. Plan Gospodarki Odpadami dla województwa Warmińsko-Mazurskiego na lata 2016-2022;
10. Program Ochrony Powietrza dla strefy warmińsko-mazurskiej ze względu na przekroczenie poziomu dopuszczalnego pyłu PM10 i poziomu docelowego benzo(a)pirenu zawartego w pyle PM10 wraz z Planem działań krótkoterminowych;
11. Krajowy Program Oczyszczania Ścieków Komunalnych;
12. Polityka Ekologiczna Państwa;
13. Dyrektywa 2000/60/WE Parlamentu Europejskiego i Rady z dnia 23 października 2000 r. ustanawiającej ramy wspólnotowego działania w dziedzinie polityki wodnej (Dz. U. UE L z dnia 22 grudnia 2000 r.) tzw. Ramowej Dyrektywy Wodnej;
14. Strategiczny plan adaptacji dla sektora i obszarów wrażliwych na zmiany klimatu do roku 2020 z perspektywą do roku 2030;
15. Centralna Baza Danych Geologicznych;
16. Dane Państwowego Instytutu Geologicznego – Państwowego Instytutu Badawczego,
17. Geografia regionalna Polski, Kondracki J., PWN, Warszawa 2013 r.,
18. Geografia fizyczna Polski, A. Richling, K. Ostaszewska, PWN, Warszawa 2005 r.

19. Rozporządzenie Ministra Środowiska z dnia 12 stycznia 2011 r. w sprawie obszarów specjalnej ochrony ptaków (Dz. U. Nr 25, poz. 133, z późn. zm.)
20. Rozporządzenie Ministra Środowiska z dnia z dnia 16 grudnia 2016 r. w sprawie ochrony gatunkowej zwierząt (Dz. U. z 2016 r. poz. 2183)
21. Rozporządzenie Ministra Środowiska z dnia 9 października 2014 r. w sprawie ochrony gatunkowej roślin (Dz. U. z 2014 r. poz. 1409)
22. Rozporządzenie Ministra Środowiska z dnia 9 października 2014 r. w sprawie ochrony gatunkowej grzybów (Dz. U. z 2014 r. poz. 1408)
23. Ptaki. Przewodnik Collinsa, 2010 r.
24. Przewodnik do oznaczania zbiorowisk roślinnych Polski, Władysław Matuszkiewicz PWN, Warszawa 2001 r.,
25. Potencjalna roślinność naturalna Polski. Mapa pogładowa w skali 1: 300 000, arkusz 1 Pojezierze Mazurskie i Pojezierze Litewskie, PAN, W. Matuszkiewicz i inni, Warszawa 1995 r.,
26. Projekt korytarzy ekologicznych łączących Europejską sieć Natura 2000 w Polsce. Zakład Badań Ssaków PAN, W. Jędrzejewski i inni, Białowieża 2012r.
27. Klucz do oznaczania roślin naczyniowych Polski niżowej, Łucjan Rutkowski, PWN, Warszawa 2008 r.,
28. Rośliny lasu liściastego, Tadeusz Traczyk, WSiP, Warszawa 1959 r.,
29. Atlas roślin, R. Krzyściak-Kosińska, M. Kosiński, wyd. Pascal, Bielsko-Biała 2007 r.,
30. Płazy i gady Polski, A. Herczek, J. Gorczyca, Wyd. Kubajak, 2004 r.,
31. Atlas ptaków, część I i II, Marcin Karetta, wyd. Pascal, Bielsko-Biała, 2010 r.,
32. Ptaki Polski, część 1 i 2, Andrzej G. Kruszewicz, MULTICO Oficyna Wydawnicza, Warszawa 2005, 2006, 2007,
33. Regionalizacja geobotaniczna Polski, Jan Marek Matuszkiewicz, IGiPZ PAN Warszawa, 2008 r.,
34. Mapy Hydrogeologiczne Polski w skali 1: 50 000 Arkusz Miłki wraz z objaśnieniami
35. Szczegółowa Mapa Geologiczna Polski w skali 1:50 000, Miłki wraz z objaśnieniami,
36. Przeglądowa Mapa Surowców Skalnych Polski w skali 1:200 000
37. Plan gospodarowania wodami na obszarze dorzecza Wisły, Uchwała Rady Ministrów z dnia 22 lutego 2011 r. (Monitor Polski nr 49 poz. 549), Warszawa 2011,
38. Plan gospodarowania wodami na obszarze dorzecza Wisły, Rozporządzenie Rady Ministrów z dnia 18 października 2016 r. (Dz. U. R.P. z 2016 poz. 1911),
39. Raporty o stanie środowiska województwa warmińsko-mazurskiego, Wojewódzki Inspektorat Ochrony Środowiska,
40. Materiały zebrane w sieci Internet w szczególności bazy danych WMS oraz serwisy tematyczne.

Spis załączników tekstowych:

1. Oświadczenia,
2. Kopia uzgodnień zakresu i stopnia szczegółowości informacji wymaganych w prognozie oddziaływania na środowisko do projektu dokumentu zmiany miejscowego planu zagospodarowania przestrzennego dla części miejscowości Rydzewo, obręb geodezyjny Rydzewo z Regionalnym

Dyrektorem Ochrony Środowiska w Olsztynie, Wydział Spraw Terenowych II w Ełku.

3. Kopia uzgodnień zakresu i stopnia szczegółowości informacji wymaganych w prognozie oddziaływania na środowisko dla opracowywanego projektu zmiany miejscowego planu zagospodarowania przestrzennego dla części miejscowości Rydzewo, obręb geodezyjny Rydzewo, z Państwowym Powiatowym Inspektorem Sanitarnym w Giżycku.

Spis załączników graficznych:

1. Inwentaryzacja terenu objętego projektem miejscowego planu zagospodarowania przestrzennego dla części miejscowości Rydzewo, obręb geodezyjny Rydzewo (zał. nr 1)
2. Mapa struktur funkcjonalno-przestrzennych projektu miejscowego planu zagospodarowania przestrzennego dla części miejscowości Rydzewo, obręb geodezyjny Rydzewo (zał. nr 2)

Spis rycin

Rycina 1. Załącznik nr 1 do uchwały do uchwały Nr XXXIV.229.2021 Rady Gminy Miłki z dnia 29 listopada 2021 r. w sprawie przystąpienia do opracowania miejscowego planu zagospodarowania przestrzennego dla części miejscowości Rydzewo, obręb geodezyjny Rydzewo.....	5
Rycina 2. Położenie obszaru objętego projektem planu.....	9
Rycina 3 i 4. Wrys oraz legenda zmiany Studium Uwarunkowań i Kierunków Zagospodarowania Przestrzennego gminy Miłki	13
Rycina 5. Obowiązujący miejscowy plany zagospodarowania przestrzennego na terenie objętym projektem planu.....	14
Rycina 6. Położenie obszaru objętego projektem planu.....	27
Rycina 7. Obszar badań na tle mezoregionów podziału fizyczno-geograficznego Polski	28
Rycina 8. "Projekt Corine Land Cover 2018 w Polsce został zrealizowany przez Instytut Geodezji i Kartografii i sfinansowany ze środków Unii Europejskiej. Wyniki projektu zostały pozyskane ze strony internetowej Głównego Inspektoratu Ochrony Środowiska clc.gios.gov.pl ."	28
Rycina 9. Załącznik nr 1 do uchwały do uchwały Nr XXXIV.229.2021 Rady Gminy Miłki z dnia 29 listopada 2021 r. w sprawie przystąpienia do opracowania miejscowego planu zagospodarowania przestrzennego dla części miejscowości Rydzewo, obręb geodezyjny Rydzewo.....	29
Rycina 10. Wycinek Szczegółowej Mapy Geologicznej Polski – arkusz 143 – Miłki	33
Rycina 11. Wycinek objaśnień barw i symboli do wycinku ze Szczegółowej Mapy Geologicznej Polski - arkusz 143 Miłki	34
Rycina 12. Rzeźba terenu na omawianym obszarze	35
Rycina 13. Położenie obszaru badań na tle Mapy podziału Hydrograficznego Polski....	36
Rycina 14. Fragment Mapy Hydrogeologicznej Polski 1: 50 000 – Arkusz Miłki - 143 ..	37
Rycina 15. Fragment Mapy Hydrogeologicznej Polski 1: 50 000 – Arkusz Miłki - 143.	38
Rycina 16. Mapa GZWP na terenie gminy Miłki – czerwony okrąg i strzałka wskazuje orientacyjnie położenie obszaru opracowania.....	39
Rycina 17. Położenie badanego terenu na tle GZWP nr 206 Wielkie Jeziora Mazurskie	39
Rycina 18. Położenie analizowanych terenów na tle Jednolitych Części Wód Powierzchniowych (JCWPw)	40
Rycina 19. Potencjalna roślinność naturalna Polski	58
Rycina 20. Obszar opracowania na tle Rezerwatów Przyrody	62
Rycina 21. Położenie badanych terenów na tle Obszarów Chronionego Krajobrazu	63
Rycina 22. Analizowane obszary na tle Obszarów Specjalnej Ochrony Ptaków	64
Rycina 23. Analizowany obszar na tle Specjalnego Obszaru Ochrony Siedlisk sieci Natura 2000.....	65
Rycina 24. Badany teren na tle użytków ekologicznych.....	66
Rycina 25. Strzałka wskazuje orientacyjne położenie obszarów badań. Zielone Płuca Polski w 2018 r.....	67

Rycina 26. Przebieg głównych korytarzy ekologicznych	69
Rycina 27. Położenie omawianego obszaru na tle sieci korytarzy ekologicznych.	69

Spis tabel

Tabela 1. Charakterystyka Jednolitych części wód powierzchniowych na terenie opracowania.....	40
Tabela 2. Charakterystyka Jednolitych części wód podziemnych na terenie opracowania.....	56
Tabela 3. Relacje odległości obszarów objętych projektem planu do występujących w otoczeniu form ochrony przyrody (do ok. 10 km od terenu planowanego przedsięwzięcia).....	61
Tabela 4. Strefa warmińsko-mazurska dla której wykonano ocenę jakości powietrza. 70	
Tabela 5. Klasyfikacja strefy warmińsko-mazurskiej.....	71
Tabela 6. Przewidywane oddziaływania realizacji założeń projektu planu	78
Tabela 7. Dopuszczalne poziomy hałasu w środowisku w zależności od przeznaczenia terenu.....	80

Spis zdjęć

Zdjęcie 1. Istniejąca zabudowa w części południowej	30
Zdjęcie 2. Teren opracowania.....	30
Zdjęcie 3. Przyczepy kempingowe na terenie opracowania	30
Zdjęcie 4. Zagospodarowany teren opracowania.....	31
Zdjęcie 5. Zieleń niska oraz wysoka za zachodnią granicą obszaru opracowania	31
Zdjęcie 6. Tereny zagospodarowane wraz z istniejącą zabudową mieszkaniową sąsiadujące od wschodu.....	31
Zdjęcie 7. Niewielka plaża oraz pomost nad jeziorem Niegocin – za północną granicą obszaru opracowania.....	32
Zdjęcie 8. Sztuczny zbiornik wodny za północną granicą obszaru opracowania.....	32
Zdjęcie 9. Droga powiatowa oraz istniejące zabudowania za południową granicą obszaru opracowania.....	32
Zdjęcie 10. Nasadzenia krzewów ozdobnych wzdłuż południowej granicy działki.....	59
Zdjęcie 11. Szata roślinna omawianego terenu – trawnik. Widoczne w oddali zadrzewienia porastają działkę sąsiednią	59
Zdjęcie 12. Szata roślinna	59

Autor opracowania:



.....
mgr inż. Agnieszka Tymowicz

O Ś W I A D C Z E N I E

Oświadczam, iż jako współautor „*Prognozy oddziaływania na środowisko miejscowego planu zagospodarowania przestrzennego dla części miejscowości Rydzewo, obręb geodezyjny Rydzewo*” spełniam wymagania o których mowa w art. 74a ust. 2 ustawy z dnia 3 października 2008 r. o udostępnianiu informacji o środowisku i jego ochronie, udziale społeczeństwa w ochronie środowiska oraz o ocenach oddziaływania na środowisko (Dz. U. z 2022 r., poz. 1029 ze zm.).

Jestem świadoma odpowiedzialności karnej za złożenie fałszywego oświadczenia.



.....
mgr inż. Agnieszka Tymowicz